



Aktieselskabet
Kristefos Træsliberi Årsrapport 2015



INNHold

Hendelser i året	4
Styrets årsberetning	5
Skjøte på Moe skog	8
Resultatregnskap/Balanse	10
Revisors beretning	13
Morselskapets virksomhet	14
Kistefos Møbler AS	17
Kistefos Viltkjøtt AS	18
Kistefos Skogtjenester AS	19
Kistefos-Museet	20
Kistefos Investment AS	21
English summary	22

Aktieselskabet Kistefos Træsliberi

- grunnlagt i 1889 av Anders Sveaas (1840-1917)

Aktieselskapet Kistefos Træsliberi (Kistefos) ble stiftet 27. juni 1889 med konsul Anders Sveaas som hovedaksjonær med 38 aksjer (63%) à kr 5000 av i alt 60 aksjer. Produksjonen av slipemasse ble raskt meget lønnsom, og overskuddet lå i årene 1893-1895 på godt over kr 100 000, m.a.o. en årlig egenkapitalavkastning på over 35%. Fra stiftelsesåret i 1889 og frem til i dag har selskapet vært i Sveaas-familiens eie med unntak av perioden 1985-1993, da den ene delen av Sveaas-familien nektet å selge til Christen Sveaas uansett pris og solgte til Viul Tresliperi AS, som eide nabokraftstasjonene lenger syd i Randselven. I 1993 kjøpte Christen Sveaas tilbake 85% av aksjene, og den 23. desember 1994 ble Christen Sveaas meddelt konsesjon av Kongen i statsråd.



Konsul Anders Sveaas



Vegard Raaum, ungskogpleie, Bergslia.

ORGANISASJONSKART

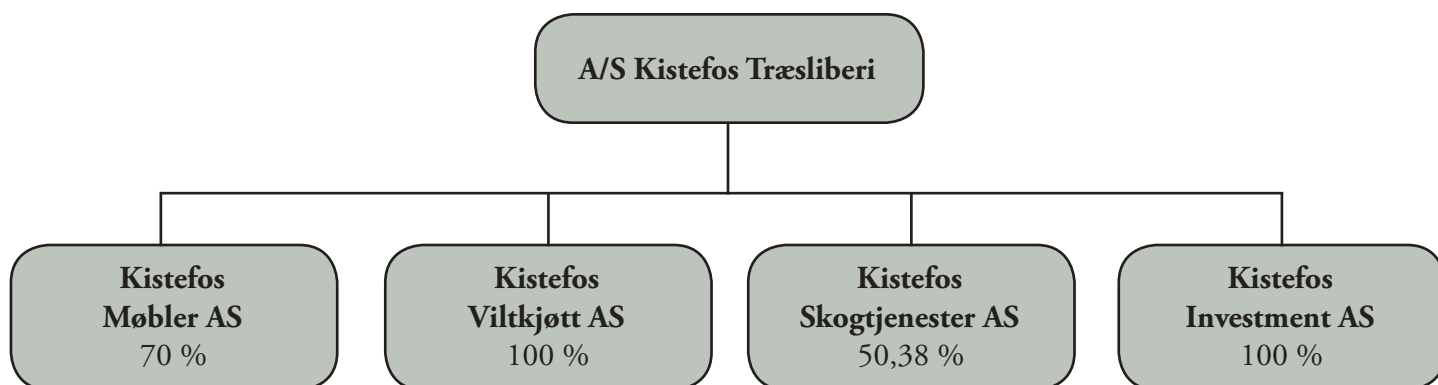

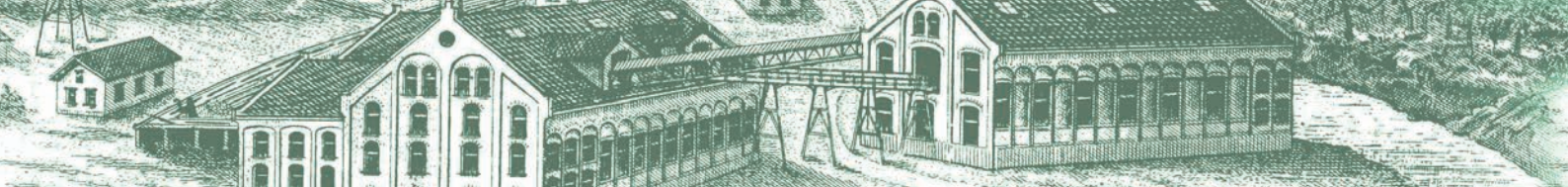

Viktige hendelser 2015

- Kontantemisjon på 60 mill er gjennomført og innbetalt.
- Kistefos har i 2015 betydelig forbedrede finansresultater og noe bedret resultatutvikling i morselskapet.
- Kistefos Skogtjenester AS har et godt driftsresultat i 2015. Gjennom et tett samarbeid med andre aktører i skogbruksbransjen har selskapet redusert sine administrasjonskostnader samtidig som oppdragsmengden øker. Daglig leder fratrådte sin stilling, og bedriften har i perioden blitt ledet av styrets formann på deltid.
- Kistefos Møbler AS har ved utgangen av 2015 et betydelig forbedret driftsresultat etter finans. Det er foran budsjett, men fortsatt ikke tilfredsstillende. Torunn Lindahl er ansatt som daglig leder.
- Kistefos Viltkjøtt AS har ikke løst driftsutfordringene på Åsta. Ved anlegget på Veståsen utvikles nye produkter og fortsatt økt omsetning også i 2015.
- Nordre Land kommune nektet i 2006 å gi konsesjon til Kistefos i forbindelse med vårt kjøp av to små skogteiger, Blomteigene. Saken ble endelig avgjort i Høyesterett i 2012, og Kistefos tapte saken. De to eiendommene ble tvangssolgt som pålagt innen tidsfristen. Kjøper, Christen Sveaas, er nektet konsesjon av Nordre Land kommune. Senere stadfestet av Fylkesmannen i Oppland.
- Nytt skogshusvær/jakthytte ved Bjørtjern ble ferdigstilt i.h.t. planen juni d.å.
- Nordre Land kommune innførte eiendomsskatt i 2014. Taksten for Kistefos er for høy, og Kistefos har protestert på takstnivået. Vi mener det må bero på en misforståelse at Nordre Land kommune har utskrevet eiendomsskatt på våre eiendommer, som alle inngår i skogsdriften. Sakkyndig ankenemd har gitt oss delvis medhold i vår klage, og vi vil få tilbakebetalt allerede innbetalt eiendomsskatt med renter og sakskostnader.
- Kistefos Møbler har klaget inn vedtak om eiendomsskatt og har etter behandling i kommunens ankeutvalg fått medhold i for høyt skattenivå som er redusert til det halve.
- Kistefos er av Landbruks- og matdepartementet (LMD) gitt konsesjon på eiendommen Vestrum, etter at det offentlige har behandlet saken i over ti år.
- Søndre Land kommune besluttet å gi konsesjon på eiendommen Grevsjølia, en flott eiendom på 7200 dekar ved Grevsjøen.
- Eiendommen Langvassbrenna i Nordmarka på totalt 2597 dekar ble i 2015 vernet og Kistefos ble tilkjent erstatning på kr 7,8 mill.

Nøkkeltall konsernet (hele 1000)	2015	2014	2013	2012
Driftsinntekter	57 422	43 010	37 678	37 526
Driftresultat	7 303	(5 251)	(8 043)	(6 601)
Driftresultat mor	4 439	(6 908)	(6 525)	(6 089)
Netto finans	(8 031)	(74 999)	15 805	58 943
Resultat etter skatt	(1 508)	(81 139)	7 427	52 342
Bokført egenkapital	68 175	10 554	152 269	144 954
Totalkapital	339 662	279 488	387 676	410 594
Antall ansatte*	38	38	39	40
Adm. direktør	Egil Eide	Egil Eide	Egil Eide	Egil Eide

*Ansatte pr. 31.12 i konsernet



Årsberetning 2015

KONSERNET

Årets resultat viser en klar forbedring fra 2014, men årsresultat er fortsatt negativt.

Det arbeides kontinuerlig med fokus på bedret lønnsomhet i morselskapet og datterselskapene.

Det arbeides videre med gjennomføring av langtidspanen for Kistefos skoger som vil medføre en høyere avvirkning i fremtiden tilpasset tilvekst og balansekvantum enn gjennomsnittet de siste 10 årene.

Resultatene for de enkelte selskapene i konsernet er som følger:

- a) Kistefos Skogtjenester AS (50,38%) har oppnådd et godt driftsresultat med kr 1 832 828 mot kr 1 566 770 i 2014. For å møte en økende konkurranse er det lagt vekt på å øke omsetningen ytterligere samt å fokusere på kostnadseffektiv administrasjon.
- b) Kistefos Møbler AS (70%) har en betydelig resultatforbedring og et positivt driftsresultat med kr 1 378 131 mot kr 512 350 i 2014. Resultatet er imidlertid fortsatt ikke tilfredsstillende, og det forventes betydelig resultatforbedring i 2016.
- c) Kistefos Viltkjøtt AS (100%) har et negativt driftsresultat på kr -363 360 mot kr -331 408 i 2014. Mottaket på Veståsen har fungert etter forventningene, og det utvikles nye produkter for salg. Nye salgskanaler har økt salget. Anlegget på Åsta belaster driftsresultatet med kr 310 000.
- d) Kistefos Investment AS (100%) har i 2015 et svakt resultat på sine verdipapirer, men en betydelig forbedring mot 2014. Årets resultat ble et underskudd på NOK -5,6 mill mot et underskudd på NOK -76,9 mill i 2014.

SKOGSDRIFT

I 2015 ble det avvirket i alt 12 600 m³ som er i tråd med vedtatt plan for eiendommen. Til informasjon ble Christen Sveas nektet konsesjon på Blomteigene, Nybrennlia og Skogstadlia av Nordre Land kommune 30. april d.å. Kommunens beslutning er påklaget til fylkesmannen innen tidsfristen. I brev av 23.5.16 stadfester Fylkesmannen i Oppland kommunens vedtak av 30. april 2015. Avgjørelsen vil bli brakt inn for Landbruks- og matdepartementet for begjæring om omgjøring.

Planlagt og gjennomført skogbruksaktivitet i 2015 bygger på langtidspan vedtatt av styret i 2014. Langtidspanen er en løpende plan for hogst og tynning de nærmeste årene og legges til grunn for årlige budsjett og aktivitetsnivå. Det er forutsatt at det utarbeides et bedre grunnlag for å fastsette et optimalt aktivitetsnivå på eiendommen ved hjelp av nyutviklede prognoseverktøyer. Arbeidet med dette er igangsatt og foreløpige prognoser viser at avvirkningsnivået på eiendommen er godt innenfor ansvarlig nivå.

EIENDOMSUTVIKLING

Kistefos planlegger utvidelse av eksisterende hyttefelt og har iverksatt regulering av ca. 35 tomter på Flatlandstjern i Etnedal kommune og 15 tomter på Grevsjøen i Søndre Land kommune.

Oppryddingsarbeidet med uavklarte saker vedrørende festetomter og herreløse hytter fortsetter også i 2016.

MORSELSKAPET

Selskapets omsetning ble kr 17,2 mill mot kr 7,4 mill i 2014. Tømmeravvirkningen i 2015 ble 12 600 m³ mot 11 000 m³ i 2014. Omsetningsøkningen er et resultat av økt avvirkning og erstatningsutbetaling kr 7,8 mill for vern av eiendommen Langvassbrenna på Jevnaker. Alt tømmeret i 2015 er omsatt gjennom SB Skog AS. Gjennomsnittsprisen for tømmer ble kr 310 pr m³ mot kr 311 pr m³ i 2014. Det gjenstår fortsatt noe arbeid med skogenes langtidspan, bl.a. med prognoseberegninger før planen kan virke som forutsatt. Dette kommer på plass i løpet av 2016. Andre driftsinntekter var i 2015 kr 11,5 mill mot kr 2,9 mill i 2014. Økningen skyldes erstatningsutbetaling (kr 7,8 mill) for Langvassbrenna i Nordmarka.

All avvirkning, tynning og ungskogpleie er lagt inn i godkjente langtidspaner som skal sikre en konservativ, men lønnsom hugst på kort og lang sikt. Det vil bli lagt opp til et årlig hugstkvantum i størrelsesorden 10 - 14.000 m³ fremover.

Det er utarbeidet planer for veivedlikehold, skilting og forvaltning av veier og stier i morselskapets skoger. Oppland fylkeskommune/Gjensidige Stiftelsen har gitt 400 000 kr til dette arbeidet som utføres i samarbeid med Rotary.

Eiendommen Vestrum ble kjøpt av AS Kistefos Træsliberi i 2006, og ble nektet konsesjon i alle offentlige instanser. Den lille eiendommen på 50 mål inkludert en eierandel på 1/29 del av sameieskogen Nordsinni på ca. 22 000 mål ligger



mellom Kistefos' to store teiger, og Nordre Land kommune nektet i 2013 konsesjon som i 2015 ble opprettholdt av Oppland fylke, og deretter av Landbruksdirektoratet. Kommunens og fylkets hovedargument er at det er bedre for den lokale bosetting at eiendommen eies av en lokal privatperson enn av Kistefos som lokal næringslivsaktør. Kistefos mener at Fylkesmannens vedtak er i strid med regjeringens politikk og med gjeldende regler og retningslinjer. Videre mener vi at vedtaket bygger på mangelfullt og uriktig faktisk grunnlag og mangler avveining av relevante hensyn og ikke bygger på riktig faktum og juss.

Saken ble derfor anket inn for Landbruks- og matdepartementet som i brev av 7.10.2015 anfører følgende:

Det er Departementets mening, i motsetning til kommunens og Fylkesmannens, at Kistefos genererer både sysselsetting og bosetting i kommunen. Kistefos er en profesjonell og aktiv skogeier som driver sine eiendommer på en god måte. Departementet mener Kistefos slik sett ivaretar bosettingshensynet og hensynet til en helhetlig ressursforvaltning i et langsiktig perspektiv.

Videre skal formålet vurderes i forhold til de samfunnsinteressene som gjør seg gjeldende i saken. Det vil også gi en god samfunnsmessig løsning å bruke eiendommen som tilleggsareal til et av de andre brukene i området, men departementet kan ikke se at alternativene til å gi Kistefos konsesjon framstår som en bedre ivaretagelse av konsesjonslovens formål. Som nevnt vil departementet i denne vurderingen ikke tillegge det noe særlig vekt at Kistefos eier mye i kommunen fra før eller at Kistefos er et aksjeselskap.

Departementet fant derfor etter en samlet vurdering grunnlag for å omgjøre avslaget til vår fordel.

ØKONOMI OG REGNSKAP 2015

Emisjonen ble gjennomført og innbetalt høsten 2015. Selskapets aksjonærer vil få tilbud om å kjøpe aksjer tilsvarende det antall som behøves for å opprettholde deres respektive proratariske eierandel.

AS Kistefos Træsliberi eide ved årsskiftet en portefølje av høyrenteobligasjoner med en kostpris på 56,4 mill (39,3 mill i 2014). Renten har gjennom året vært på mellom 7,5-10,5 prosent, og det er ikke gjennomført salg. Emisjonen som ble gjennomført høsten 2015 har økt selskapets egenkapital.

Som det fremgår av resultatregnskapet for 2015 oppnådde morselskapet et ordinært resultat på kr -3 255 037 og konsernet et tilsvarende på kr -727 293. Styret foreslår at det ikke betales utbytte for 2015. Selskapets egenkapital utgjør kr 64 741 181 (kr 7 972 218).

FORTSATT DRIFT

I samsvar med regnskapsloven § 3-3 bekreftes det at forutsetning om fortsatt drift er til stede, og dette er lagt til grunn ved avleggelsen av årsregnskapet.

ORGANISASJON OG MILJØ

AS Kistefos Træsliberi konsernet har ved årsskiftet 38 (38) ansatte. Morselskapet har ved utgangen av 2015 tre årsverk og stabil bemanning i øvrige virksomheter.

Kistefos Viltkjøtt AS har ved utgangen av året ingen ansatte. Arbeidsmiljøet i konsernet er godt, og sykefraværet er under snittet for de respektive bransjer.

Det har i løpet av året ikke forekommet eller blitt rapportert alvorlige arbeidsuhell eller ulykker i konsernet som har resultert i store materielle skader eller personskader. Etter styrets oppfatning medfører selskapets virksomhet ubetydelig forurensning av det ytre miljøet. Det er ikke gjennomført spesielle likestillingstiltak gjennom året.

Styresammensetning:

- Christen Sveaas, styreformann
- Jan Einar Greve, nestformann
- Rolf Hatlinghus, styremedlem
- Per W. Johnsen, styremedlem
- Erik Wahlstrøm, styremedlem

FREMTIDSUTSIKTER

For at morselskapet skal kunne oppnå driftsmessig lønnsomhet for skogsdriften er det helt avgjørende å øke eiet skogareal gjennom fortsatt kjøp av andre eiendommer. I 2008 kjøpte vi eiendommen «Grevsjølia» på 7.200 mål, hvorav produktivt areal er 4.200 mål, i Søndre Land kommune, og med direkte veiforbindelse fra vår eiendom på Veståsen. 6. mai 2015 ble det gitt konsesjon av formannskapet i Søndre Land kommune. Det er en flott eiendom der selskapet vil videreutvikle eksisterende hytteeiendommer som skal vedtas i Søndre Land kommunes arealplaner.

Selv om det fortsatt vil være fokus på kostnadseffektivitet i morselskapet vil selskapet rette fokus mot alle potensielle inntektskilder. Morselskapets obligasjonsportefølje forutsettes igjen i 2016 å gi en god avkastning.

Målet med Kistefos Møbler er fortsatt økt salg på de mest lønnsomme produktene og akseptabel avkastning på egenkapitalen, og derigjennom øket verdi for aksjonærene. Det er god etterspørsel i markedet etter bedriftens mest populære produkter.



Det har ikke vært mulig å komme frem til en langsiktig god leieavtale for Kistefos Viltkjøtt AS' anlegg på Åsta. Gitt riktig pris vil salg være et reelt alternativ. Nye produkter utvikles og omsetningen vil øke noe ved slakterianlegget på Vest-åsen, og målet er resultatmessig overskudd.

De omsetnings- og resultatmål som er satt for Kistefos Skogtjenester AS i 2015 ble innfridd med god margin. I selskapets strategi legges det til grunn en videre vekst og utvikling i regionen gjennom å gå inn i områder der Skogtjenester tradisjonelt ikke har konkurrert tidligere. Styrets formann fungerer som daglig leder i deltidstilling.

SB Skog (minoritetsaksjonær og medeier i Kistefos Skogtjenester AS) ble i 2015 kjøpt opp av Viken Skog. Vi kjenner ikke til eventuell langsiktig konsekvens av det nye eierskapet.

Det heleide datterselskapet Kistefos Investment AS vil fortsette sin aktive investeringsvirksomhet i børsnoterte papirer, og vi vil i 2016 forhåpentlig igjen se bedre resultater.

Styrets fokus vil være å arbeide for økt skogareal til tross for den lokale og fylkeskommunale politiske motstand mot oss, og lønnsomhetsoppnåelse for AS Kistefos Træsliberi, Kistefos Møbler AS, Kistefos Skogtjenester AS og Kistefos Viltkjøtt AS.



Fra venstre: Egil Eide, Rolf Hatlinghus, Erik Wahlstrøm, Adm. direktør i Kistefos Investment AS Hege Galtung, Christen Sveaas, Jan Einar Greve, Per W. Johnsen.

Oslo, 12. mai 2016

Christen Sveaas
styrets formann

Jan Einar Greve
viseformann

Rolf Hatlinghus

Erik Wahlstrøm

Egil Eide
adm.direktør



SKJØTE PÅ MOE SKOG

”Anders Sveaas og Kistefos Træsliberi kjønte tidlig hvor viktig det var å kjøpe opp skog for å sikre tilførselen av råstoff til tremasseproduksjonen. Det var aldri snakk om å dekke hele bedriftens behov for tømmer, men det var innlysende at jevn tilgang på virke fra egen skog kunne være avgjørende i et marked preget av voldsomme svingninger i pris og avvirkningsforhold.

I 1902 kjøpte Sveaas og Rydgren Moe skog på 3800 dekar ved Ringkollen i Nordmarka av Grev Wedel Jarlsbers arvinger ved statsminister Carl Løvenskiold. Kjøpesummen var 47 500 kroner. Ander Sveaas var syk på den tiden, og direksjonsmøte ble avholdt 14. august på St. Olavs Bad på Modum. ”Efter moden overveielse” ble ledelsen enige om at Kistefos skulle betale det statsministeren krevde” (Viljen, 2014).

Langvassbrenna som utgjør 2597 dekar av Moe skog ble i 2015 vernet, og Kistefos ble tilkjent en erstatning på kr 7,8 mill.

Copi!

Stk. nr. 82
Seri E.

Stempel - Tatt. nr. 48
392 Skov

Tilbudsom. kr 46500.-
min. innl. - kr 49000.-

Skjøde

Underskrevde merk og sottoskrevde arvinger under barm Casald Wedel Jarlsberg gjør hermed offentlig at have solgt, ligesom vi hermed skjeder og overdrager til

Actieselskabet Kistefos Træsliberi

den os lovlig tilhørende eiendomme g. nr. 148, b. nr. 2, Moe Skov af stiftet 14 marts 25 år i Jemmeren hermed for en kjøbesum af kr 47.500.- - - femtyve tusinde fem hundrede kroner - , der er containert appret.

Eiendommen overdrages fri for pengekædet og containert skat af Kistefos, som derfor har at svare for alle eiendommen påhvarende forpligtelser, dog saa, at underskrevde tilsvare de skatter, som forfalder til betaling i det næste.

Skjederen fastsætter sig for sig selv og for efterfølgende eiere af Moe Skov enhver forpligtelse i Jemmerens nærtid.

Intet skal sælges i betragtning til Kistefoscontract af 3. juli 1902, hvor for intet andet indholdes, der pålægges eiendommen nogen særlig byrde.

Thi sæd ovennævnte Moe Skov i Jemmeren hermed følge og tilhøre Actieselskabet Kistefos Træsliberi



som en sand og utvassig vindme,
idet vi er kjennetsansvarlige for
overdragelsen.

Barnus Nør den 12^{te} og Vokær den 13^{te} Sept 1902

Caroline Midd-Jarsberg. Johan Midd-Jarsberg
(sign.) (sign.)

Carl Lönnskiöld
(sign.)

Som gift med fru stammviser Carl
Lönnskiöld, samtattur jeg kuvid i alt i
noverende stide forhandlet salg
Vokær den 13^{te} September 1902

Ellen Lönnskiöld (sign.)
J. Midd-Jarsberg

Thinglav ved ettraktningen for
Heddeland og Lunds skovskrivni 19^{te}
september 1902, notariet og protokoll.
ret, hvidt arkiver, nummer nummer,
at nr. 1149, br. nr. 2, Nør's weg, har
en skjed af mark 114.75
En thingbesvning betalt
skovassen Nr 40. - fire kroner. -

Wilhelm Eid. (sign.)
etico

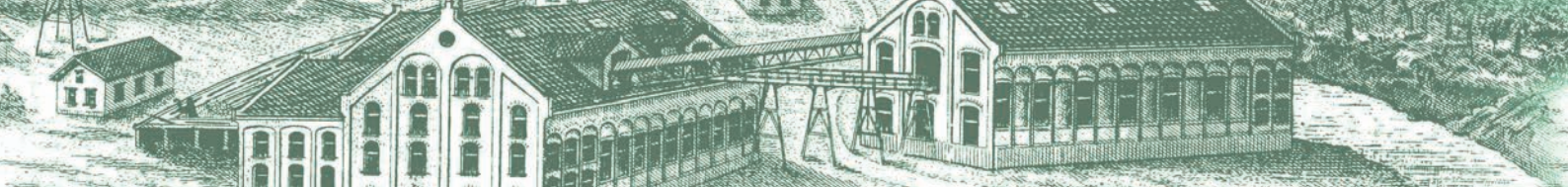

RESULTATREGNSKAP

Pr. 31. desember (beløp i hele kr.)

	Note	MORSELSKAP		KONSERN	
		2015	2014	2015	2014
DRIFTSINNTEKTER					
Salgsinntekt	2	0	0	40 140 483	35 486 652
Driftsinntekter skog	2	5 720 667	4 502 107	5 720 667	4 502 107
Annen driftsinntekt	2	11 476 255	2 858 142	11 561 464	3 021 426
Sum driftsinntekter		17 196 922	7 360 249	57 422 614	43 010 185
DRIFTSKOSTNADER					
Varekostnad		312 074	367 821	18 709 494	15 302 027
Lønnskostnader	3	2 140 630	2 154 732	15 286 698	16 477 149
Avskrivninger	14	1 247 692	1 182 455	2 362 551	2 260 814
Annen driftskostnad	5	9 057 137	10 563 724	13 760 491	14 221 156
Sum driftskostnader		12 757 532	14 268 732	50 119 234	48 261 146
DRIFTSRESULTAT		4 439 390	(6 908 483)	7 303 380	(5 250 961)
FINANSINNTEKTER OG -KOSTNADER					
Mottatt konsernbidrag		0	975 452	-	-
Mottatt utbytte fra datterselskap		1 205 075	584 360	-	-
Annen renteinntekt		7 256 957	9 962 052	6 332 696	10 779 853
Annen finansinntekt		0	2 872 755	46 647 960	29 778 196
Verdiendring aksjer og andre fin. instrumenter		(6 337 095)	(58 231 599)	-	200 000
Rentekostnader til selskap i samme konsern		0	(825)	-	-
Annen rentekostnad		(9 818 847)	(10 235 283)	(10 513 292)	(10 643 123)
Annen finanskostnad		(517)	(1 605 780)	(50 498 037)	(105 113 706)
Netto finansinntekter / (-kostnader)		(7 694 427)	(55 678 868)	(8 030 673)	(74 998 780)
Ordinært resultat		(3 255 037)	(62 587 352)	(727 293)	(80 249 741)
Skattekostnad på ordinært resultat	17	0	0	(780 457)	(889 333)
EKSTRAORDINÆRE POSTER					
Ekstraordinære kostnader	19	0	0	0	0
Resultat av ekstraordinære poster		0	0	0	0
ÅRSRESULTAT		(3 255 037)	(62 587 352)	(1 507 750)	(81 139 074)
Minoritetens andel av årsresultat				906 934	615 123
Majoritetens andel av årsresultat				(2 414 684)	(81 754 197)
OVERFØRINGER					
Foreslått utbytte					
Overført til annen egenkapital		(3 255 037)	(62 587 352)		
		(3 255 037)	(62 587 352)		



BALANSE

Pr. 31. desember (beløp i hele kr.)

EIENDELER	Note	MORSELSKAP		KONSERN	
		2015	2014	2015	2014
ANLEGGSMIDLER					
Immaterielle eiendeler					
Forskning og utvikling	14		0	1	1
Utsatt skattefordel	17		0	0	170 476
Varige driftsmidler					
Fast eiendom, tomter og bygninger	14	130 258 118	119 419 017	137 285 645	126 712 811
Maskiner og anlegg	14	674 108	420 092	3 668 317	3 897 972
Driftsløsøre og inventar	14	4 571 382	3 012 430	4 713 336	3 201 608
Finansielle anleggsmidler					
Investering i datterselskaper	7	16 080 756	21 692 851	0	0
Investering i tilknyttet selskap	8	215 001	215 001	215 001	215 001
Investering i aksjer og andeler	12	1002	1 002	1002	1 002
Andre langsiktige fordringer	6	0	0	0	0
Sum anleggsmidler		151 800 367	144 760 393	145 883 302	134 198 871
OMLØPSMIDLER					
Fordringer					
Varer	11		0	6 007 374	5 392 144
Kundefordringer	9	1 736 218	1 650 022	4 613 500	4 088 784
Fordring til selskap i samme konsern	10	67 904 596	46 221 627	0	0
Andre fordringer	10	1 436 483	26 431 414	51 756 349	26 688 950
Investeringer					
Aksjer og andre finansielle instrumenter	12		0	7 250 496	24 420 599
Obligasjoner til kostpris	12	56 473 812	39 334 750	56 473 812	39 334 750
Bankinnskudd, kontanter o.l.	15	32 003 784	1 493 941	67 677 595	45 364 494
Sum omløpsmidler		159 554 893	115 131 754	193 779 125	145 289 721
SUM EIENDELER		311 355 260	259 892 148	339 662 426	279 488 593

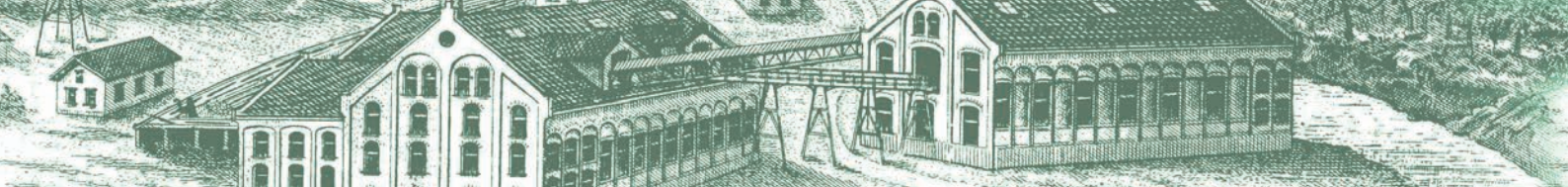

BALANSE

Pr. 31. desember (beløp i hele kr.)

GJELD OG EGENKAPITAL	Note	MORSELSKAP		KONSERN	
		2015	2014	2015	2014
EGENKAPITAL					
Innskutt egenkapital					
Aksjekapital	20	34 150 000	25 000 000	34 150 000	25 000 000
Overkurs		73 734 000	22 860 000	73 734 000	22 860 000
Opptjent egenkapital					
Annen egenkapital		(43 142 819)	(39 887 782)	(42 822 143)	(40 407 460)
Minoritetens andel av egenkapital				3 113 805	3 101 796
Sum egenkapital	20	64 741 181	7 972 218	68 175 662	10 554 336
GJELD					
Avsetning for forpliktelser					
Pensjonsforpliktelser	4	0	26 090	0	26 090
Utsatt skatt	17	0	0	125 462	0
Annen langsiktig gjeld					
Gjeld til kredittinstitusjoner	16	244 640 889	249 102 578	252 257 518	257 556 175
Øvrig langsiktig gjeld		87 713	92 116	87 713	92 116
Kortsiktig gjeld					
Gjeld til kredittinstitusjoner		0	0	8 514 127	0
Leverandørgjeld	18	1 380 393	1 918 635	3 280 089	3 878 643
Betalbar skatt	17	0	0	484 520	829 910
Skyldig offentlige avgifter		182 888	146 008	1 948 591	2 019 555
Utbytte		0	0	894 925	575 640
Gjeld til selskap i samme konsern	13	0	0	0	0
Annen kortsiktig gjeld	13	322 197	634 503	3 893 818	3 956 130
Sum gjeld		246 614 079	251 919 930	271 486 764	268 934 258
SUM GJELD OG EGENKAPITAL		311 355 260	259 892 148	339 662 426	279 488 593

Oslo, 12. mai 2016

Christen Sveaas
styrets formann

Jan Einar Greve
viseformann

Erik Wahlstrøm

Per Wilhelm Johnsen

Rolf Hatlinghus

Egil Eide
adm.direktør



REVISORS BERETNING

Uttalelse om årsregnskapet

Vi har revidert årsregnskapet for AS Kistefos Træsliberi som består av selskapsregnskap, som viser et underskudd på kr 3 255 037, og konsernregnskap, som viser et underskudd på kr 1 507 750. Selskapsregnskapet og konsernregnskapet består av balanse per 31. desember 2015, resultatregnskap og kontantstrømoppstilling for regnskapsåret avsluttet per denne datoen, og en beskrivelse av vesentlige anvendte regnskapsprinsipper og andre noteopplysninger.

Styret og daglig leders ansvar for årsregnskapet

Styret og daglig leder er ansvarlig for å utarbeide årsregnskapet og for at det gir et rettviseende bilde i samsvar med regnskapslovens regler og god regnskapsskikk i Norge, og for slik intern kontroll som styret og daglig leder finner nødvendig for å muliggjøre utarbeidelsen av et årsregnskap som ikke inneholder vesentlig feilinformasjon, verken som følge av misligheter eller feil.

Revisors oppgaver og plikter

Vår oppgave er å gi uttrykk for en mening om dette årsregnskapet på bakgrunn av vår revisjon. Vi har gjennomført revisjonen i samsvar med lov, forskrift og god revisjonsskikk i Norge, herunder International Standards on Auditing. Revisjonsstandardene krever at vi etterlever etiske krav og planlegger og gjennomfører revisjonen for å oppnå betryggende sikkerhet for at årsregnskapet ikke inneholder vesentlig feilinformasjon.

En revisjon innebærer utførelse av handlinger for å innhente revisjonsbevis for beløpene og opplysningene i årsregnskapet. De valgte handlingene avhenger av revisors skjønn, herunder vurderingen av risikoene for at årsregnskapet inneholder vesentlig feilinformasjon, enten det skyldes misligheter eller feil. Ved en slik risikovurdering tar revisor hensyn til den interne kontrollen som er relevant for selskapets utarbeidelse av et årsregnskap som gir et rettviseende bilde. Formålet er å utforme revisjonshandlinger som er hensiktsmessige etter omstendighetene, men ikke for å gi uttrykk for en mening om effektiviteten av selskapets interne kontroll. En revisjon omfatter også en vurdering av om de anvendte regnskapsprinsippene er hensiktsmessige og om regnskapsestimaterne utarbeidet av ledelsen er rimelige, samt en vurdering av den samlede presentasjonen av årsregnskapet.

Etter vår oppfatning er innhentet revisjonsbevis tilstrekkelig og hensiktsmessig som grunnlag for vår konklusjon.

Konklusjon

Etter vår mening er årsregnskapet avgitt i samsvar med lov og forskrifter og gir et rettviseende bilde av selskapet og konsernet AS Kistefos Træsliberi finansielle stilling per 31. desember 2015 og av deres resultater og kontantstrømmer for regnskapsåret som ble avsluttet per denne datoen i samsvar med regnskapslovens regler og god regnskapsskikk i Norge.

Uttalelse om øvrige forhold

Konklusjon om årsberetningen

Basert på vår revisjon av årsregnskapet som beskrevet ovenfor, mener vi at opplysningene i årsberetningen om årsregnskapet, forutsetningen om fortsatt drift og forslaget til dekning av tap er konsistente med årsregnskapet og er i samsvar med lov og forskrifter.

Konklusjon om registrering og dokumentasjon

Basert på vår revisjon av årsregnskapet som beskrevet ovenfor, og kontrollhandlinger vi har funnet nødvendig i henhold til internasjonal standard for attestasjonsoppdrag (ISAE) 3000 «Attestasjonsoppdrag som ikke er revisjon eller forenklet revisorkontroll av historisk finansiell informasjon», mener vi at ledelsen har oppfylt sin plikt til å sørge for ordentlig og oversiktlig registrering og dokumentasjon av selskapets regnskapsopplysninger i samsvar med lov og god bokføringsskikk i Norge.

DOKKA, 13. mai 2016

Nilsons Revisjonskontor AS

Bård Axel Nilson
Statsautorisert revisor



Morselskapets virksomhet

SKOG OG UTMARK

DRIFT

Administrasjon

Drift og administrasjonen av våre skoger ble utført av vårt datterselskap Kistefos Skogtjenester AS. All planting og ungskogpleie ble utført av ansatte derfra. Kistefos Skogtjenester er miljøsertifisert gjennom Norsk Skogsertifisering AS, iht. ISO 14001.

SKOG

Planlagt og gjennomført skogbruksaktivitet i 2015 bygger på langtidsplan vedtatt av styret i 2014. Langtidsplanen er en løpende plan for hogst- og tynning de nærmeste årene og legges til grunn for årlige budsjett og aktivitetsnivå. Det er forutsatt at det utarbeides et bedre grunnlag for å fastsette et optimalt aktivitetsnivå på eiendommen ved hjelp av nyutviklede prognoseverktøyer. Arbeidet med dette er igangsatt og foreløpige prognoser viser at avvirkningsnivået på eiendommen er godt innenfor ansvarlig nivå.

Hogst

Årets skogsdrifter både sluttavvirkninger, gjennomhogster og tynninger har gått som planlagt. På Veståsen ble det gjennomført vinterdrift ved Aurlundsetra, i form av flate- og gjennomhogster, og i Bergslia ble planlagte sluttavvirkninger avsluttet på vår- og høstføre. Det ble gjennomført sluttavvirkning ved Bjørtjern og i Midtbøenområdet høsten 2015.

Tynningsdrifter er gjennomført som planlagt i Leppdalen og i Jernbanevegen/Brattland.

Det er til sammen innmålt 12.359 kubikkmeter tømmer i 2015, og 86 prosent av dette var gran.

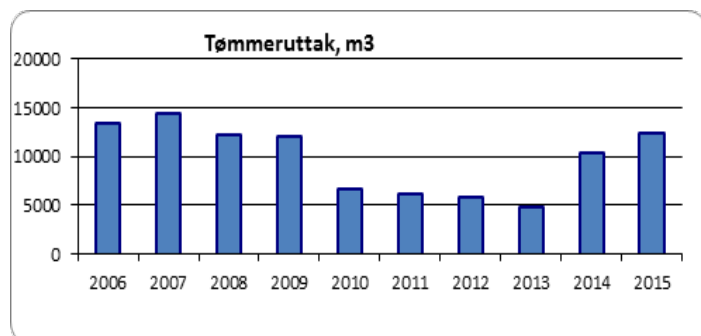

Tømmermarkedet er fortsatt preget av konkurranse om sagtømmervolumer og lange transportavstander for massevirke. Massevirke fra eiendommene blir i stor grad levert til terminaler for videre jernbanetransport til industri i Østfold eller Sverige. Sagtømmeret fra AS Kistefos Træsliberi er solgt til lokale sagbruk. Gjennomsnittlig sagtømmerpris i 2015 ble 423 kr/m³ mot 428 kr/m³ året før. Noe større andel høytliggende hogster med gjennomgående mindre dimensjoner bidrar til en lavere sagtømmerpris enn året før. Gjennomsnittlig pris for massevirke var 202 kr/m³ i 2015 mot 200 kr/m³ i 2014.

Figuren under viser prisutvikling for tømmer i Nordre Land kommune.



Kilde: Statens landbruksdirektorat, Statistikk for tømmeromsetning Nordre land



Planter M95.



SKOGKULTUR

Planting

Planting gjennomføres på alle arealer som er sluttavvirket der en ønsker å få opp ny granskog av god kvalitet. Det er plantet til sammen 26 000 planter på ca. 160 dekar. På furumark oppnås normalt god foryngelse fra gjensatte frøtrær.

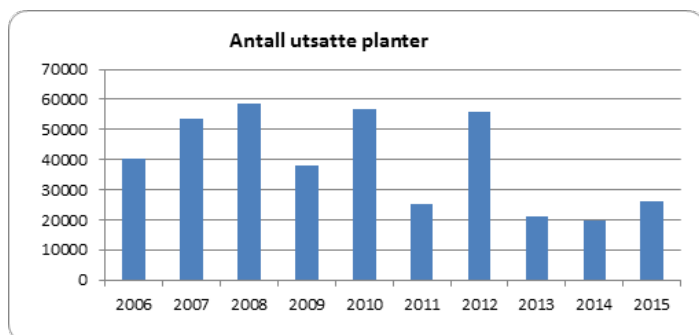

Ungskogpleie

For å sikre god kvalitet og ønsket treslagssammensetning på den nye skogen utføres det mekanisk avstandsregulering i ungskogfeltene. Det ble utført avstandsregulering på 495 dekar i løpet av året.

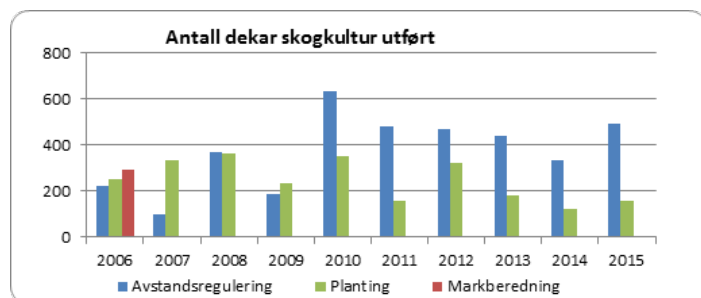

Veier

I forbindelse med ferdigstilling av Bjørtjernhytta ble veien Stutlien - Bjørtjern opprustet. Den nye veien over Hognsæterhøgda ble også ferdig. Ellers ble det rustet opp litt på veien i Øyvasslia på Veståsen i forbindelse med hogst, og kantklipping og slodding ble utført i tråd med budsjett.

Natur og miljø

All skogbruksvirksomhet på eiendommene foregår i tråd med Norsk PEFC skogstandard og er sertifisert etter ISO 14001. Miljøverdier ivaretas gjennom en aktiv holdning til frivillig vern, utarbeidelse av landskapsplaner og ivare-

tagelse av registrerte nøkkelbiotoper og andre miljøkvaliteter, viltområder og kjente kulturminner. Aktiv holdning til både vern og bruk av skogarealene sikrer at ulike interesser ivaretas på en god måte.

Frivillig vern av Langvassbrenna naturreservat i Jevnaker ble vedtatt av Kongen i Statsråd den 11. desember 2015. I tillegg har AS Kistefos Træsliberi fremmet forslag om frivillig vern av Nørstebøberget i Nordre Land.

Flerbruk av skog

Stier ryddes og merkes for å sikre god tilgang til turmuligheter og fiskevann utenfor bilvei. Det legges også vekt på å ta vare på gamle ferdselsveier

UTMARK

Elgjakt

På Veståsen (74 000 dekar) er elgstammen fortsatt svakt økende. Under årets jakt ble det tildelt 25 dyr og 25 dyr ble felt. Bestandsplanen (2012-2016) legger opp til en liten økning av elgstammen i dette område, beiteskadene og trafikkproblemene er av liten betydning i dette området nå.

I Leppdalen/Vesttorpa (69 000 dekar) har elgstammen vært høyere enn på Veståsen. Her ble det for jakten 2015 tildelt 29 dyr, 26 dyr ble felt i tillegg til en hjort. Bestandsplanen (2012-2016) legger opp til en fortsatt stabil elgstamme.

Den totale elgkvoten for Kistefos' eiendommer er 57 dyr og for videre utleie 8 dyr.

Småviltjakt

Selskapet solgte 44 jaktkort for småvilt. I tillegg ble det leid ut noen eksklusive jaktterreng, de fleste med hytte. Det virker som om etterspørselen etter jaktkort i kombinasjon med hytteleie er økende, mens eksklusive terreng ikke er like etterspurt som før. I selskapets små skogteiger er jakten stort sett organisert gjennom grunneierlag.

Fiske

Det ble i 2015 solgt 22 fiskekort i de vann der selskapet har fiskerett.

Utleiehytter

Av selskapets 21 hytter er 9 leid ut på åremål. Resten av hyttene leies ut på korttidsleie, gjerne i kombinasjon med jakt. Vår strategi er å leie ut flere hytter på åremål i fremtiden.

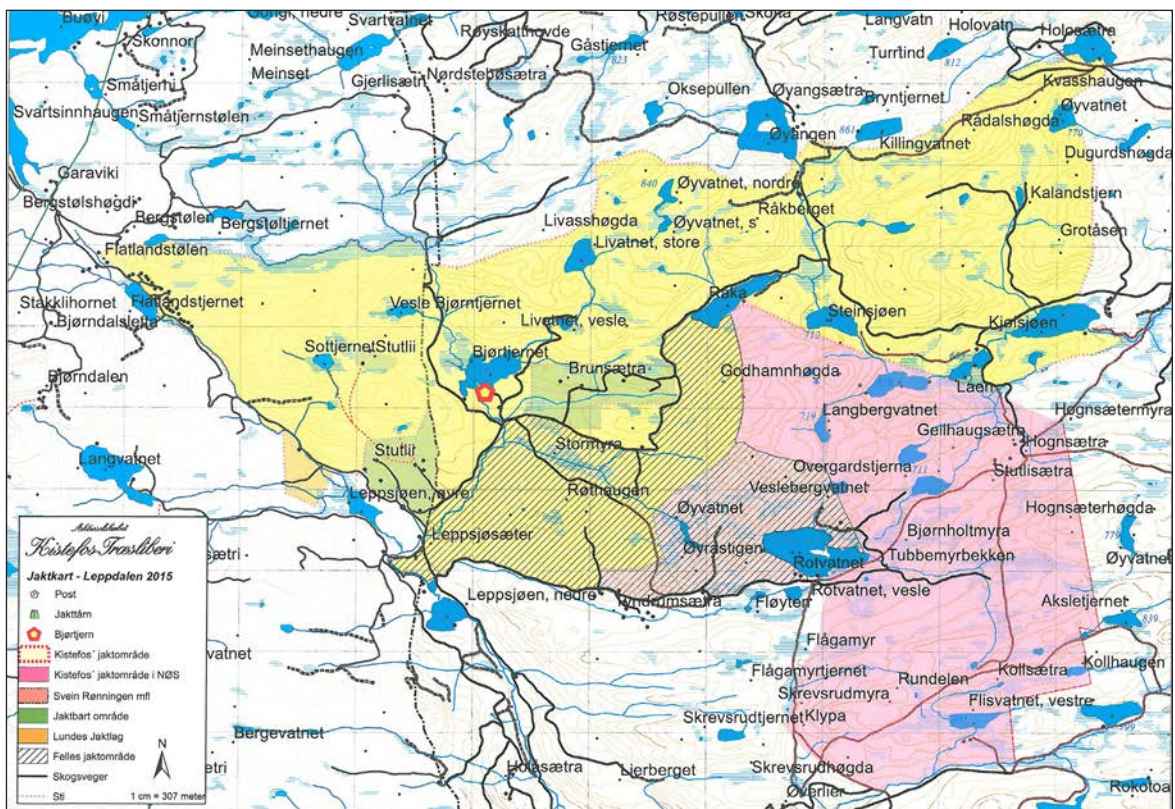

Jaktkart over Leppdalen/Vesttorpa.

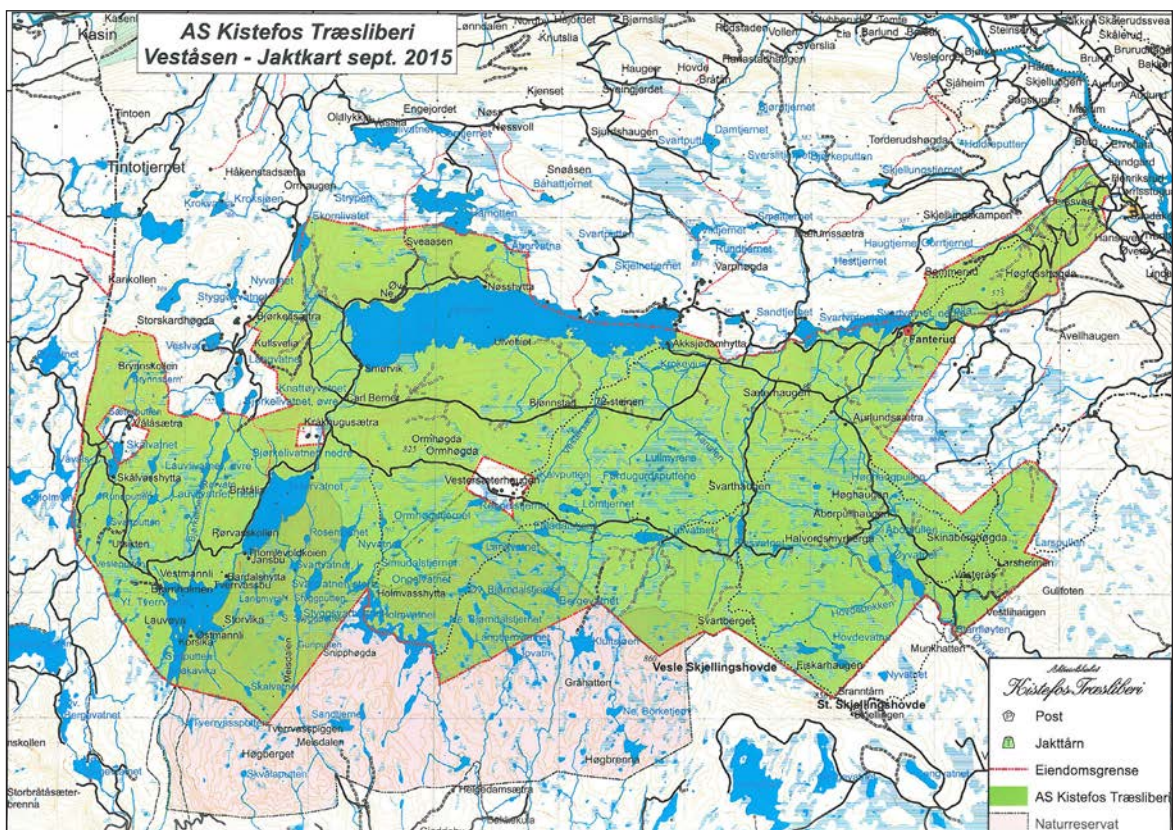

Jaktkart over Veståsen.



Kistefos MØBLER AS

Kistefos Møbler AS (70% eiet) produserer møbler og innredninger i heltre med høy kvalitet, hovedsakelig til det norske fjellhyttemarkedet, men også til det norske hjem. Trenden i markedet er en noe enklere stil enn tidligere år, og Kistefos Møbler prøver hele tiden å være aktive for å holde tritt med trender – både når det gjelder design og overflatebehandling.

Selskapet har i dag 23 ansatte og en lærling, og holder til i egne lokaler på Dokka. Kistefos Møbler har en stabil arbeidsstokk med veldig lavt sykefravær og et godt arbeidsmiljø.

Det har vært mange år med underskudd, kostnadsbesparende tiltak og bemanningsreduksjoner for selskapet før det igjen ble et lite pluss resultat i 2014. Ny daglig leder ble engasjert fra nytt år, og det var stor optimisme for året 2015. Det ble et utfordrende 1. halvår, og det ble igjen nødvendig med lederskifte. Torunn Lindahl ble ansatt i stillingen som daglig leder i et foreløpig engasjement på 15 mnd. Høsthalvåret har vært veldig bra for selskapet. Det har vært stor ordretilgang og god innsats fra alle ansatte – noe som har ført til at vi har fått snudd året til å bli meget positivt. Omsetningen endte på rett i overkant av 28 mill., som var en økning på nesten 15% fra 2014.

Ordrereserven ved inngangen til 2016 har ikke vært så høy siden 2007, og det er med stor optimisme og godt pågangsmot vi møter ett nytt år. Største andelen av omsetningen går via utbyggere, og det er derfor meget gledelig at hyttemarkedet synes å ha en meget god utvikling fremover.

Kistefos Møbler har et bredt produktspekter, der kjøkken er det største og viktigste produktet. Vi er opptatt av at kundene med våre produkter kan skape helhetlige løsninger og få en gjennomgående stil, være seg hytte eller hus. Ved siden av kjøkken, tilbyr vi derfor bad, garderobe, møbler og annen innredning som gjør at kundene kan få en gjennomført stil på sitt innredningsoppdrag.

Kistefos Møbler har en nyutviklet produksjonslinje basert på standardmoduler, som gir muligheter for individuelle tilpasninger. Hos oss får du «skreddersøm satt i system». Det betyr også at vi kan tilby produkter av høy kvalitet til svært konkurransedyktige priser.

Vi har egen utstilling med utsalg på fabrikkens på Dokka. I tillegg har vi møblert flere av visningshyttene på Norsk Hyttesenter (Hellerudsletta) nær Oslo. Hyttene er åpne for publikum 2-3 dager hver uke.

Finansielle resultater (hele 1000)	2015	2014	2013	2012
Driftsinntekter	28 093	24 828	26 514	26 510
Driftresultat	1 378	512	264	(911)
Netto resultat	780	121	(79)	(950)
Eiendeler	17 301	17 716	17 162	17 572
Bokført egenkapital	6 232	6 202	6 082	6 161
Antall ansatte	24	25	27	27
Eierandel	70 %	70 %	70 %	70 %
Daglig leder	Torunn Lindahl	Yngve Hansebakken	Yngve Hansebakken	Yngve Hansebakken
Styrets formann	Egil Eide	Egil Eide	Egil Eide	Egil Eide

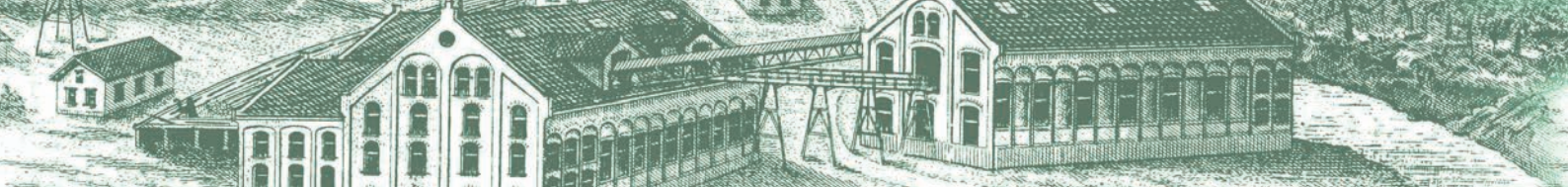

Kistefos VILTKJØTT AS

Kistefos Viltkjøtt (100 % eiet) har to elgmottak og driver mottak, salg og videreforedling av viltkjøtt. Ved avdelingen på Veståsen (Nordre Land) ble det levert inn 65 (40) elg. Det er i dag ingen ansatte i selskapet.

Til tross for stor interesse både fra grunneiere og fra viltbransjen har det ikke vært mulig å inngå en varig driftsavtale på Åsta. I 2016 vil derfor et salg bli vurdert dersom det ikke melder seg interessenter for leie i salgsprosessen.

Anlegget på Veståsen har i tillegg til mottak av 35 elg fra Kistefos jaktområder kjøpt 30 elg og 6 hjort for å imøtekomme den økende interessen for viltkjøtt. Denne utviklingen blir det lagt opp til også i 2016. Kistefos Viltkjøtt har nå et godt sortiment av viltkjøtt og videreforedledede produkter.



Gynther Flått lager spekepølse.



Slakteriet på Veståsen.

Finansielle resultater (hele 1000)	2015	2014	2013	2012
Driftsinntekter	718	688	630	388
Driftresultat	(363)	(331)	(589)	(496)
Netto resultat	(408)	(384)	(646)	(562)
Eiendeler	2 150	1 613	1 734	1 909
Bokført egenkapital	47	(268)	115	(1 238)
Antall ansatte	0	0	0	0
Eierandel	100 %	100 %	100 %	100 %
Daglig leder	Egil Eide	Egil Eide	Egil Eide	Egil Eide
Styrets formann	Egil Eide	Egil Eide	Egil Eide	Egil Eide



Kistefos SKOGTJENESTER AS

Kistefos Skogtjenesters virksomhet er forvaltning og drift av skogeiendommer, rydding av skog langs kraftlinjer, samt konsulenttjenester knyttet til skogbruk, utmark, verneområder og biologisk mangfold. De fleste av oppdragene er geografisk plassert i Oppland og deler av Buskerud.

Selskapet har også i år hatt skog- og utmarksforvaltning av Opplysningsvesenets fonds skoger i deler av Oppland og Buskerud. I tillegg har selskapet avtale med Landås-Skogene DA om forvaltning av deres eiendom i Søndre Land. Disse oppdragene består av ordinær skogsdrift, administrasjon av jakt-, fiske- og hytteutleie, samt salg av pukk og grus. Videre har selskapet forvaltning av AS Kistefos Træsliberis skogeiendommer. I denne avtalen inngår også økonomi og administrative tjenester, i tillegg til den ordinære eiendomsforvaltningen. Totalt utgjør selskapets forvaltningsarealer ca. 320 000 dekar. Selskapets operative virksomhet består av skogrydding langs kraftlinjer, samt skogkultur og veivedlikehold. Rydding langs kraftlinjer har vært et voksende arbeidsområde for selskapet, som bl.a. gjennom sin avtale med Eidsiva Anlegg AS har styrket sin posisjon som leverandør av skogryddingstjenester.

Konsulentavdelingen utfører i hovedsak oppdrag knyttet til utmark, verneområder og biologisk mangfold. De største oppdragsgiverne er Fylkesmannens miljøvern avdeling, Statens naturoppsyn, samt flere kommuner. I tillegg utfører selskapet oppdrag innen økonomi og administrasjon, både for eierne og andre søsterselskaper.

Selskapet eies av AS Kistefos Træsliberi med 50,38% og SB SKOG med 49,62%. Etter at SB SKOG etablerte seg på Dokka høsten 2012 kompletterer selskapene hverandre på en god måte.

Selskapet har motiverte ansatte og et godt arbeidsmiljø. Gjennom å levere tjenester av høy kvalitet har selskapet etablert seg som en solid aktør i markedet. Ved utgangen av året hadde selskapet 10 (9) ansatte i tillegg til flere underentreprenører og sesongarbeidere.

SB Skog ble i 2015 solgt til Viken Skog. Vi vet ikke om dette vil medføre endringer i selskapets fremtidige strategier.

Finansielle resultater (hele 1000)	2015	2014	2013	2012
Driftsinntekter	12 818	11 583	8 226	7 559
Driftresultat	1 833	1 566	545	721
Netto resultat	1 356	1 166	422	571
Eiendeler	7 881	6 788	6 016	5 730
Bokført egenkapital	2 507	2 500	2 494	2 672
Antall ansatte	10	9	11	9
Eierandel	50,38 %	50,38 %	50,38 %	50,38 %
Daglig leder	Frode Hjort	Anne Sofie H. Askvig	Anne Sofie H. Askvig	Anne Sofie H. Askvig
Styrets formann	Frode Hjort	Frode Hjort	Frode Hjort	Frode Hjort



Kistefos - Museet

INDUSTRIMUSEUM, SKULPTURPARK OG KUNSTHALL

Stiftelsen Kistefos-Museet ble etablert i 1996 av Christen Sveaas og Jevnaker kommune. Museets hovedoppgave er å ivareta og utvikle det som i dag ih.h.t. Riksantikvaren er et nasjonalt bevaringsverdig teknisk-industrielt kulturminne etter AS Kistefos Træsliberis industrivirksomhet på Kistefoss. Tremassefabrikken AS Kistefos Træsliberi ble grunnlagt i 1889 av konsul Anders Sveaas (1840-1917). Fabrikken ble reist ved Randselven i løpet av ett år. Kraftstasjonene ved Kistefossen, som også var eiet av selskapet, ga energi til fabrikken. Inntil 1955 tilvirket Kistefos Træsliberi tremasse som gikk til norsk og internasjonal papirindustri.

På 1900-tallet var det ca 70 tremassefabrikker i Norge. I dag finner man det eneste bevarte anlegget ved Kistefos-Museet. AS Kistefos Træsliberi eier fabrikkbygningene og eiendommene på Kistefoss og har brukt vesentlige midler på å få restaurert bygningene etter antikvariske retningslinjer. De 12 bygningene leies ut langsiktig til Kistefos-Museet for en symbolsk sum. Museet omfatter den gamle fabrikken, Skandinavias største skulpturpark med samtids-skulpturer og kunsthall for årlige kunstutstillinger med fokus på samtidskunst.

Kistefos AS er hovedsponsor for Kistefos-Museet og bidro i 2015 med 5 900 000 kr. Alle støttespillere er avgjørende for at museet skal kunne utvikles og tiltrekke seg nye besøkende. Fra Staten ble vi tildelt 517 000 kr. Øvrige bidragsytere til driften var hjemkommunen Jevnaker og Sparebank 1 Ringerike Hadeland. Riksantikvaren bidro i 2015 med en bevilgning på 1 469 717 kr til forvaltning, drift og vedlikehold av det gamle tresliperiet. Sparebankstiftelsene Ringerike og Jevnaker Lunner Nittedal, Stiftelsen Sat Sapienti, Anders Sveaas' Almennyttige Fond, Stiftelsen UNI, Riksantikvaren og AS Kistefos Træsliberi har bidratt til realisering av prosjekter i det gamle tresliperiet.

Med en uke kortere sesong enn i 2014, er vi fornøyde med besøkstallene. Vi har igjen et nytt nest beste år, etter sesongen 2012 som ble toppet med 37 000 besøkende. I 2015 var det i alt 24540 (24002) registrerte besøkende, hvorav 5608 (5201) var betalende gjester.

«Rockens Ikoner - Fra Stones til Winehouse» med fotografier av Bent Rej og Søren Solkær var sesongens kunstutstilling i Kunsthallen. Konseptet rundt utstillingen kom

fra «TRAPHOLT - Museum for moderne billedkunst, kunsthåndverk, design og møbeldesign» i Danmark. Utstillingen ble kuratert av styremedlem og kunsthistorier Allis Helleland og koordinert av Hege Elisabeth Johnsen.

På Kistefos-Museets sesongåpning søndag 31. mai ble årets skulptur Free to Frolic av Phillip King avduket. Han er en av Storbritannias mest betydningsfulle nålevende skulptører, og vi er stolte over at King ville lage en steds-spesifikk skulptur til Kistefos-Museet.

Med avduking av årets skulptur innvies også det nye museumsområde som omkranser begge sider av Randselven. Utviklingen ved industrimuseet på Kistefos-Museet har for sesongen 2015 vært fokusert på videreføringen av prosjektet Levende Fabrikk i tresliperiet, og hele tre nye elementer av den gamle produksjonslinjen for tremasse er blitt satt i drift. Dette er rullebommen, kappsagen og balleheisen. Disse elementene i produksjonslinjen som er satt i gang representerer starten og slutten av produksjonsprosessen.

Alle de nye maskinene i Levende Fabrikk er utstyrt med knapper som gjør at publikum selv kan starte opp maskinene etter ønske. I likhet med annet maskineri satt i gang i forbindelse med Levende Fabrikk er ingen av inngrepene irreversible.

Sesongåpning 2016 er søndag 22. mai. Velkommen til avduking av neste års skulptur av Jeppe Hein.



Free to Frolic, 2015 av den britiske kunstneren Phillip King.



Kistefos INVESTMENT AS

Kistefos Investment AS er et investeringsselskap og har som hovedaktivitet å investere i aksjer, andre verdipapirer og finansielle instrumenter. Konsernets finansvirksomhet Kistefos Investment AS har i 2015 levert et underskudd på NOK 5 612 095 mot et underskudd på NOK 76 202 282 året før. Selskapets egenkapital utgjorde pr. 31.12.2015 NOK -8 095 967.

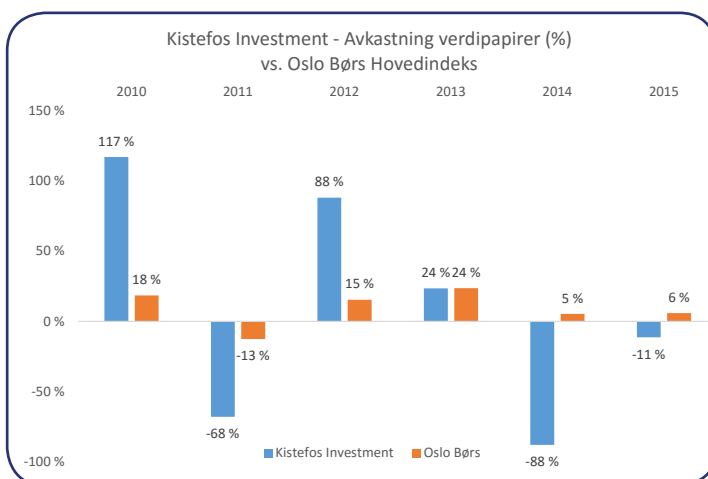

Emil Nicolaisen hugger veitrasé, Leppdalen.





English Summary

The Kistefos Træsliberi Group had on 31.12.2015 the following activities:

- Forestry and land management
- Forestry services
- Furniture production
- Game meat and other gourmet food products
- Financial administration
- The Kistefos-Museum

FORESTRY AND LAND MANAGEMENT

Kistefos Træsliberi owns approximately 165 000 da of forest land. This land is located in six municipalities within the Randsfjord region, mostly situated in the municipality of Nordre Land. The traditional forestry still has great significance to the company, and 12 000 cubic meters of timber were produced for sale in 2015. The profit in land management is kept stable in regards to the cottage rentals. Arrangements for hunting, fishing and other outdoor activities are also increasing possibilities of land management.

FORESTRY SERVICES

Kistefos Skogtjenester AS at Dokka is a 50,38 % owned subsidiary. This company renders forestry and land management services, as well as taking care of national protected areas. In total, the company manages 320 000 daa of forest land. The company has 10 employees, and with a turnover of NOK 12.8 mill. in 2015, made an operating profit of NOK 1.83 mill.

FURNITURE PRODUCTION

Kistefos Møbler AS at Dokka is a 70 % owned subsidiary. The company has become the market leader in furniture production for mountain cottages. Development of products, high quality and good co-workers have contributed to the company reaching this position. The market for cottage furniture has been hit hard by the financial crisis, and the company had a negative result in the last four years. Due to cost reductions and dismissals the company presents positive results in 2015. The board, together with the administration, is still working hard to improve the result for 2016. The company has 24 employees, and it sold antique-treated furniture for NOK 28,1 mill. in 2015 with a profit of NOK 1,38 mill.

GAME MEAT AND OTHER GOURMET GOODS

Kistefos Viltkjøtt AS is a fully owned subsidiary, which after aquisition of hunted game, refine and trade in meat from moose, reindeer and deer. The company has production facilities at Åsta in Østerdalen and at Veståsen in Nordre Land. For the time being the production facilities at Åsta have been closed down. It has not been possible to get a long-term good lease business at Åsta, and it will probably be sold.

FINANCIAL INVESTMENTS

Kistefos Investment AS administers the financial investments of the Group. The company's results fluctuate and is dependent on the occurrences in the general financial market. The company had a loss of NOK 5,6 mill. in 2015. There are no employees in the company, and it is administrated by the Chairman of the Board of Kistefos.

KISTEFOS MUSEUM

The former wood-processing factory at Kistefoss, located close to Jevnaker, has in recent years undergone extensive renovations financed by A/S Kistefos Træsliberi. Additionally, large contributions have been granted from the Directory of Cultural Heritage in Norway. The property of the old pulp mill is rented out to the Kistefos Museum, which has turned the area into an acclaimed museum of art and industrial history. The museum had almost 25 000 visitors in 2015, and 2000 visitors at the opening ceremony.

ORGANISATION

At the end of the year 2015, the Kistefos Træsliberi Group had 38 employees. The Group is owned by several shareholders with Christen Sveaas controlling 89,36 % of the shares, as the majority shareholder.



Avvirking med moderne maskinelt utstyr i Kistefos skoger.

Key figures for the group (NOK 1000)	2015	2014	2013	2012
Operating income	57 422	43 010	37 678	37 526
Operating loss	7 303	(5 251)	(8 043)	(6601)
Operating loss, parent company	4 439	(6 908)	(6 525)	(6089)
Net financial income	(8 031)	(74 999)	15 805	58 943
Profit/(loss) after tax	(1 508)	(81 139)	7 427	52 342
Shareholders' equity	68 175	10 554	152 269	144 954
Total assets	339 662	279 488	387 676	410 594
Number of employees	38	38	39	40
Managing Director	Egil Eide	Egil Eide	Egil Eide	Egil Eide



Grunnlaget for ny granskog er lagt i Øyvasslia.

A/S KISTEFOS TRÆSLIBERI
Samsmoveien 41, 3520 Jevnaker
www.kistefos-tre.no

