



Aktieselskabet
Kistefos Træsliberi Årsrapport 2016



INNHold

Hendelser i året	4
Styrets årsberetning	5
Om sopp og skog	8
Resultatregnskap/Balanse	10
Revisors beretning	14
Morselskapets virksomhet	16
Kistefos Møbler AS	20
Kistefos Viltkjøtt AS	21
Kistefos Skogtjenester AS	22
Kistefos-Museet	24
Kistefos Investment AS	25
English summary	26

Aktieselskabet Kistefos Træsliberi

- grunnlagt i 1889 av Anders Sveaas (1840-1917)

Aktieselskapet Kistefos Træsliberi (Kistefos) ble stiftet 27. juni 1889 med konsul Anders Sveaas som hovedaksjonær med 38 aksjer (63%) à kr 5000 av i alt 60 aksjer. Produksjonen av slipemasse ble raskt meget lønnsom, og overskuddet lå i årene 1893-1895 på godt over kr 100 000, m.a.o. en årlig egenkapitalavkastning på over 35%. Fra stiftelsesåret i 1889 og frem til i dag har selskapet vært i Sveaas-familiens eie med unntak av perioden 1985-1993, da den ene delen av Sveaas-familien nektet å selge til Christen Sveaas uansett pris og solgte til Viul Tresliperi AS, som eide nabokraftstasjonene lenger syd i Randselven. I 1993 kjøpte Christen Sveaas tilbake 85% av aksjene, og den 23. desember 1994 ble Christen Sveaas meddelt konsesjon av Kongen i statsråd.



Konsul Anders Sveaas

Forsidebilde: Ekte kantarell: Kjent og elsket av alle. Gul med ribber ned langs stilken. Hatten puteaktig hvelvet. Kan dukke opp allerede i juni og vokser ut september. Best tilberedt alene, sprøstekt i smør. Foto: Anette Olsen.



Vakre røde kremler må man alltid smake på før de havner i kurven. Foto: Anette Olsen.

ORGANISASJONSKART

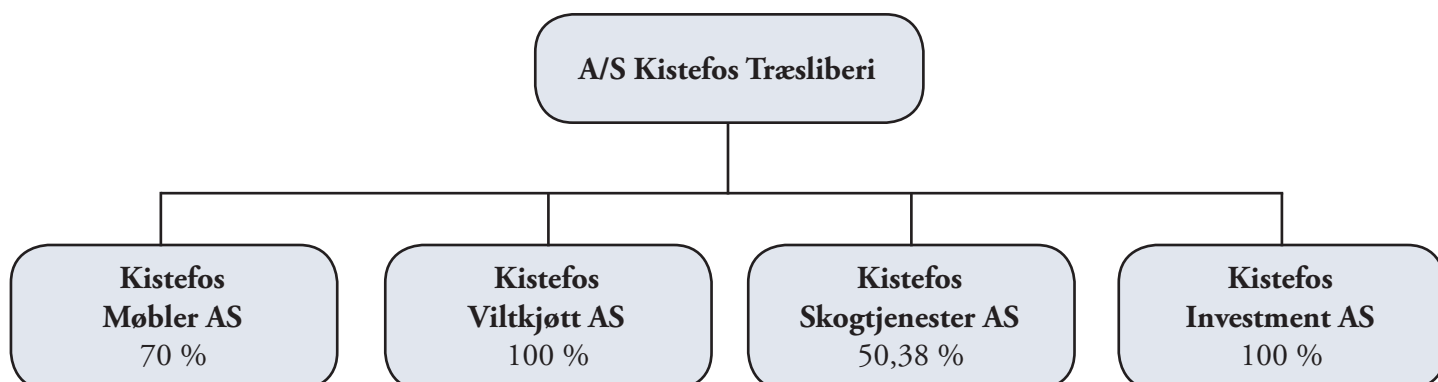

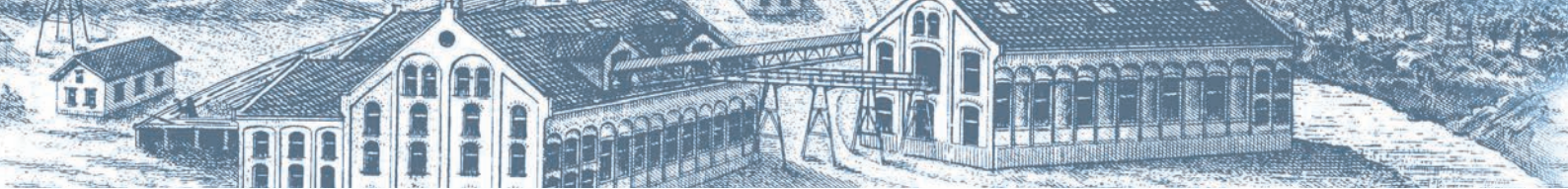

Viktige hendelser 2016

- AS Kistefos Træsliberi konsernet har i 2016 svakere finansresultater og resultatutvikling i morselskapet.
- Kistefos Skogtjenester AS har et dårligere driftsresultat i 2016 mot 2015.
- Kistefos Møbler AS har ved utgangen av 2016 et betydelig forbedret driftsresultat etter finans.
- Kistefos Viltkjøtt AS' godkjenning som viltmottak ble av Mattilsynet urettmessig trukket tilbake i august 2016. Viltmottaket ble i januar 2017 igjen godkjent etter en lengre prosess. Senere samme høst nedla også Mattilsynet omsetningsforbud. Også dette urettmessig. Klage er sendt Matilsynets hovedkontor. All omsetning av viltprodukter er i 2016 omsatt av Kistefos aksjonærjaktlag.
- Nordre Land kommune nektet i 2006 å gi konsesjon på Blomteigene. Etter en lang prosess er nå konsesjons-søknaden til behandling i departementet etter avslag også i direktoratet.
- Eiendommen Nøstebøberget i Nordre Land kommune på totalt 3250 dekar ble i 2016 vernet, og Kistefos ble tilkjent erstatning på kr 5,98 mill.
- Nordre Land kommune innførte i 2014 eiendomsskatt. Kistefos har påklaget pålagt eiendomsskatt. Bjørtjernhytten er det siste objektet som er behandlet av sakkyndig klagenemd, og som for flere av de øvrige eiendommene har Kistefos fått medhold og tilbakebetalt for mye eiendomsskatt og sakskostnader.
- Flatlandstjern hytteområde i Etnedal kommune omreguleres for å klargjøre eiendommen for salg av tomter. Ca. 20 hyttetomter som er bortfestet vil søkes solgt til festerne. I tillegg er det opparbeidet 36 nye hyttetomter som vil bli lagt ut for salg i det frie marked.
- Grevsjølia hyttefelt i Søndre Land kommune er et flott område for utvikling av nye hyttetomter. Det er derfor søkt Søndre Land kommune om omregulering for å fortette område med 17 tomter.
- AS Kistefos Træsliberi har registrert at en storfebesetning tilhørende lokal bonde de senere år har beitet på selskapets eiendommer i Nordre Land kommune. Beiting av en stor flokk med store tunge dyr, er til stor ulempe og skade for skogen, utmarksnæring og allmennhetens bruk av Kistefos eiendommer. Kistefos har derfor funnet det nødvendig å reise sak for å få fastslått at bonden ikke har beiterett på de aktuelle teigene av Kistefos eiendommer. Gjøvik Tingrett har avsagt dom og fastslått at bonden ikke har beiterett, og Kistefos er tilkjent erstatning og dekning av sakskostnader. Dommen er anket hva gjelder saksomkostninger og erstatningsbeløp. Kistefos vil påstå anken avvist.
- VOKKS Kraft AS har kraftanlegg med reguleringsdammer mv som ligger innenfor grensene for skog-eiendommer som tilhører AS Kistefos Træsliberi. I Nordre Land kommune. VOKKS benytter i henhold til avtale med Kistefos fra 1977 veinettet på eiendommen i forbindelse med tilsyn, drift og vedlikehold av anleggene. Kistefos har sagt opp avtalen for så vidt gjelder betaling for bruken av veiene og fremmet krav om økt vederlag. Fakturaene som Kistefos har utstedt for perioden etter at oppsigelsen trådte i kraft, er ikke betalt av VOKKS. På denne bakgrunn er det reist søksmål for tingretten for å få dom for betaling av fakturaene med tillegg av forsinkelsesrenter. Saken er berammet for Gjøvik tingrett 29. - 30. august 2017. Vokks har begjært veiretten tatt opp av jordskifteretten. Dette bestrides av selskapet.

Nøkkeltall konsernet (hele 1000)	2016	2015	2014	2013
Driftsinntekter	57 848	57 422	43 010	37 678
Driftresultat	2 921	7 303	(5 251)	(8 043)
Driftresultat mor	1 003	4 439	(6 908)	(6 525)
Netto finans	(12 331)	(8 031)	(74 999)	15 805
Resultat etter skatt	(10 351)	(1 508)	(81 139)	7 427
Bokført egenkapital	57 085	68 175	10 554	152 269
Totalkapital	327 484	339 662	279 488	387 676
Antall ansatte*	38	38	38	39
Adm. direktør	Egil Eide	Egil Eide	Egil Eide	Egil Eide

* Ansatte pr. 31.12 i konsernet



Årsberetning 2016

VIRKSOMHETENS ART OG HVOR DEN DRIVES

Selskapets virksomhet består i hovedsak av ca. 165.000 dekar egne skog- og utmarkseiendommer. Driftsinntektene består i all hovedsak av inntekter fra salg av tømmer, salg av viltprodukter, utleievirksomhet, jakt og fiskerettigheter mm. I konsernet ligger også Kistefos Skogtjenester AS, som forvalter Kistefos Skoger og selger tjenester innenfor skogsforvaltning, linjerydding og naturforvaltning. Kistefos Møbler AS har en god resultatutvikling på salg av innredning til hytte og fritidssegmentet. Kistefos Viltkjøtt AS har viltmottak på Veståsen i Nordre Land kommune og produserer flotte viltprodukter. Kistefos Investment AS forvalter en portefølje av børsnoterte papirer. Virksomheten ledes og drives fra selskapets kontor på Jevnaker.

KONSERNET

Årets resultat viser en negativ resultatutvikling mot 2015. Det arbeides kontinuerlig med fokus på bedret lønnsomhet i morselskapet og datterselskapene. Dette har gitt resultater, spesielt for Kistefos Møbler AS.

Det arbeides videre med gjennomføring av langtidsplanen for Kistefos Skoger som vil medføre en betydelig høyere avvirkning i fremtiden tilpasset tilvekst og balansekvantum enn gjennomsnittet de siste 10 årene.

Resultatene for de enkelte selskapene i konsernet er som følger:

- Kistefos Skogtjenester AS (50,38%) har oppnådd et dårlig driftsresultat med kr 406 579 mot kr 1 356 351 i 2015. For å møte en økende konkurranse er det lagt vekt på å øke omsetningen ytterligere samt å fokusere på kostnadseffektiv administrasjon.
- Kistefos Møbler AS (70%) har en betydelig resultatforbedring og et positivt driftsresultat med kr 2 447 990 mot kr 779 527 i 2015. Resultatet er nå på et tilfredsstillende nivå, men kan fortsatt forbedres og det forventes ytterligere resultatforbedring i 2017.
- Kistefos Viltkjøtt AS (100%) har et negativt driftsresultat kr - 1 014 927 mot kr - 408 512 i 2015. Mottaket på Veståsen ble i 2016 stengt etter tilsyn av Mattilsynet. Likeså ble det nedlagt omsetningsforbud for alle

produkter fra anlegget. Dette er etter Kistefos' vurdering helt urettmessig. Saken har belastet resultatet med betydelig beløp, og er fulgt opp med Mattilsynet.

Anlegget på Åsta belaster driftsresultatet med kr 310.000.

- Kistefos Investment AS (100%) har i 2016 et svakt resultat på sine verdipapirer, men en betydelig forbedring mot 2015. Årets resultat ble et underskudd på NOK -1,6 mill mot et underskudd på NOK -5,6 mill i 2015.

SKOGSDRIFT

I 2016 ble det avvirket i alt 12900 m³ som er i tråd med vedtatt plan for eiendommen. Eiendommene Nybrennlia og Skogstadlia ble tvangssolgt til høystbydende Christen Sveaas som er nektet konsesjon av Nordre Land kommune 30. april 2016. Kommunens beslutning ble påklaget innen tidsfristen. I brev av 23.5.2016 stadfester Fylkesmannen i Oppland kommunens vedtak av 30. april 2015. Saken er nå til behandling i Landbruks- og matdepartementet.

Planlagt og gjennomført skogbruksaktivitet i 2016 bygger på langtidsplan vedtatt av styret i 2014. Økt avvirkning i 2017 og 2018 er et resultat av en nøye gjennomgang av avvirkningshistorikk og fremtidig prognose for en økt, men forsvarlig avvirkning.

EIENDOMSUTVIKLING

Selskapets eiendom ved Flatlandstjern i Nordre Land kommune og Grevsjølia i Søndre Land kommune reguleres til hyttetomter med planlagt salg 2017 og 2018.

MORSELSKAPET

Selskapets totale omsetning ble kr 13 700 000 mot kr 17 200 000 i 2015. Tømmeravvirkningen i 2016 ble ca. 12 900 m³ mot 12 300 m³ i 2015. Alt tømmeret i 2016 er omsatt gjennom SB Skog AS. Gjennomsnittsprisen for tømmer ble kr 320 pr m³ mot kr 310 pr m³ i 2015. Andre driftsinntekter er i 2016 på kr 7 400 000 mot kr 11 500 000 i 2015. Nedgangen i inntekter skyldes i hovedsak lavere erstatningsutbetaling for frivillig vern av skog som i 2015 ble bokført med kr 7 900 000 relatert til Langvassbrenna, mens vi i 2016 mottok kr 5 900 000 for Nørdstebøberget.



All avvirkning, tynning og ungsogpleie er lagt inn i godkjente langtidsplaner som skal sikre en konservativ, men lønnsom hugst på kort og lang sikt. Det vil bli lagt opp til et årlig hugstkvantum i størrelsesorden 20 -25000 m³ fremover.

Det er utarbeidet planer for veivedlikehold, skilting og forvaltning av veier og stier i morselskapets skoger. Oppland fylkeskommune har gitt kr 400 000 i tilskudd til dette arbeidet som utføres i samarbeide med Land Rotary, og som etter planen blir ferdig i 2017.

Mattilsynet har etter tilsyn på Kistefos Viltkjøtts viltmottak på Veståsen trukket tilbake godkjenning for mottak av skrotter av elg, og det ble nedlagt omsetningsforbud for spekepølser og alle andre kjøttprodukter produsert i virksomheten.

Bakgrunnen for denne urettmessige tilbaketrekking var at det «er produsert spekepølser av ikke sporbare råvarer i virksomheten». Dette er en aktivitet som for Kistefos er helt ukjent. Det ble derfor umiddelbart iverksatt tiltak. Til tross for dette valgte Mattilsynet etter en «bekymringsmelding» som aldri ble bekreftet, å nedlegge omsetningsforbud.

Kistefos har derfor anmodet hovedkontoret om å oppheve Regionskontorets vedtak.

ØKONOMI OG REGNSKAP 2016

AS Kistefos Træsliberi eide ved årsskiftet en portefølje av høyrenteobligasjoner med en kostpris på 55.9 mill kr (56,4 mill kr i 2015). Det er gjennomført noe kjøp og salg gjennom året.

Som det fremgår av resultatregnskapet for 2016, oppnådde morselskapet et ordinært resultat på kr -10 980 132 og konsernet et tilsvarende på kr -9 410 692. Styret foreslår at det ikke betales ordinært utbytte for 2016. Konsernets bokførte egenkapital utgjør kr 57,085 mill i 2016 (68,175 mill).

Morselskapets bokførte egenkapital utgjør kr 53.7 mill kr (64,7 mill).

ARBEIDSMILJØ

Det har ikke vært arbeidsuhell eller ulykker i bedriften i løpet av året, og arbeidsmiljøet er godt.

FORTSATT DRIFT

I samsvar med regnskapsloven § 3-3 bekreftes det at forutsetning om fortsatt drift er til stede, og dette er lagt til grunn ved avleggelsen av årsregnskapet.

ORGANISASJON OG MILJØ

AS Kistefos Træsliberi konsernet hadde ved årsskiftet 38 (38) ansatte. Morselskapet har ved utgangen av 2016 tre årsverk og stabil bemanning i øvrige virksomheter. Kistefos Viltkjøtt AS har ved utgangen av året ingen ansatte. Arbeidsmiljøet i konsernet er godt, og sykefraværet er under snittet for respektive bransjer.

Det har i løpet av året ikke forekommet eller blitt rapportert alvorlige arbeidsuhell eller ulykker i konsernet som har resultert i store materielle skader eller personskader.

Etter styrets oppfatning medfører selskapets virksomhet ubetydelig forurensning av det ytre miljøet. Det er ikke gjennomført spesielle likestillingstiltak gjennom året.

Styresammensetning:

- Christen Sveaas, styreformann
- Jan Einar Greve, nestformann
- Rolf Hatlinghus, styremedlem
- Per W. Johnsen, styremedlem
- Erik Wahlstrøm, styremedlem

FREMTIDSUTSIKTER

Selv om det fortsatt vil være fokus på kostnadseffektivitet i morselskapet, vil selskapet rette fokus mot alle potensielle inntektskilder. Morselskapets obligasjonsportefølje forventes igjen i 2017 å gi en god avkastning.

Kistefos Møbler AS hadde et godt år i 2016, men målet er fortsatt øket salg på de mest lønnsomme produktene, akseptabel avkastning på egenkapitalen og derigjennom økt verdi og utbytte for aksjonærene.

Det vil i 2017 igjen bli mottak på Veståsen, og vi forutsetter at omsetningsforbudet trekkes tilbake av Mattilsynet etter vår klage til Hovedkontoret. Det arbeides energisk for å tilrettelegge for salg av Åsta, og eiendommen ligger p.t. ute for salg.

De omsetnings- og resultatmål som er satt for Kistefos Skogtjenester AS i 2016 ble ikke innfridd. I selskapets strategi legges det til grunn en videre vekst og utvikling i regionen gjennom å gå inn i områder der Skogtjenester tradisjonelt ikke har konkurrert tidligere.



Adm. direktør i AS Kistefos Træsliberi fungerer som daglig leder. SB Skog ble i 2015 kjøpt opp av Viken Skog. Viken Skog bekrefter at de ønsker å satse videre på SB Skog og videreutvikle samarbeidsavtalen med Kistefos skogtjenester.

Det heleide datterselskapet Kistefos Investment AS vil fortsette sin investeringsvirksomhet i børsnoterte papirer, og styret er nøkternt optimistiske i forhold til den videre utvikling i investeringsporteføljen.

Styrets fokus vil fortsatt være å arbeide for økt skogareal og lønnsomhetsopptjening både for AS Kistefos Træsliberi, Kistefos Møbler AS, Kistefos Skogtjenester AS og Kistefos Viltkjøtt AS.

ÅRSRESULTAT OG DISPONERING AV OVERSKUDD

Styret foreslår følgende disponering av årsoverskuddet som er på kr - 10.980.132.

Avsatt til ordinært utbytte	0
Overføringer annen egenkapital	- 10.980.132
Totalt	- 10.980.132



Fra venstre: Rolf Hatlinghus, Per W. Johnsen, Egil Eide, Christen Sveaas, Jan Einar Greve, Erik Wahlstrøm.

Oslo, 27. mars 2017

Christen Sveaas
styrets formann

Per Wilhelm Johnsen

Jan Einar Greve
viseformann

Rolf Hatlinghus

Erik Wahlstrøm

Egil Eide
adm.direktør



Om sopp og skog

AV TINIC TALÉN

«Naar verden går meg imod, og det unnlader den sjælden at gøre når dertil gives nogen leilighed, har jeg stedse funnet meg vel ved at anvende friluftsvandringer som dæmper for min smule bekymring og uro» skrev Peter Christen Asbjørnsen. Eventyrsamleren og naturviteren Asbjørnsen var dessuten svært opptatt av sopp. I hans bok «Fornuftig Madstel» fra 1865 er det et langt avsnitt om velsmakende sopper, og det var så visst ikke folkekost den gang.

Sopp er rare greier. Det vi kaller sopp er egentlig bare de små fruktene fra et enormt, usynlig nettverk av tynne tråder under jorden, i råtnende stubber og trær og i annet organisk materiale. Det er dette trådverket, som kalles mycel, som er den egentlige sopp. Det kan spre seg utover svære områder – steinsopp kan ha et nettverk av tråder som dekker en halv fotballbane. Mycelet kan også bli riktig gammelt: steinsoppstrådene kan bli opptil hundre år, og kantarellene kan leve nesten femti år under jorden. Noen sopparter vokser i såkalte «hekseringer» som blir større og større for hvert år. I gamle dager var det like greit å forklare noe så underlig som sopp med at dette var en sak som de underjordiske stelte med. Alver og hekser hadde antagelig danset der om natten. Og jammen danser de ennå: I England finnes det en «fairy ring» av tostjerners heggtraktsopp som beviselig er mere enn syv hundre år gammel.

Gode råd på veien

Så vi følger altså den kloke eventyrsamlerens gode friluftsråd: Vi begir oss inn i trollskogene til Kistefos en vakker høstdag utstyrt med stor kurv og liten kniv. De klokeste av oss tar også med en liten børste for å slippe rusk og jord i kurven. Det gjør rensingen ved kjøkkenbordet så mye enklere. Det er også lurt å ha med en papirpose til små og edle sopper. Ordensmennesker tar gjerne med seg flere poser, sorterer og holder orden, mens de fleste av oss er godt fornøyd med blandet skogsopp. Plastposer til soppturen er bare en nødløsning – da ender fangsten lett opp som en sleip halvskitten soppgrøt. Grovrensingen kan like gjerne foregå på en stubbe ute i skogen. Soppbok er kjekt å ha med på tur. Pass på at det er en hendig og god bok som omtaler de norske soppene, gjerne med gode foto av forvekslingsmuligheter. Men likevel - man må ALDRI plukke sopp man ikke er helt trygg på og legge den sammen med den gode matsoppen i kurven.

Kistefos' skoger er den perfekte soppskog: Piggsopp, riske og fåresopp finner vi blant gamle graner i den dype barskogen, skrubbe og rimsopp trives aller best i løvskog, ved tørre svaberg kan vi finne gylne kantarellflak og kremler finner vi overalt. Ekte kantarell er en sopp alle kjenner: Gullgull og rynket, med ribber som går helt ned på stilken.

Den smaker vidunderlig av pepper og skog. Har man sine egne kantarellsteder er de dypt personlige og superhjemmelige. Kantarellens falske fetter, falsk kantarell, er uspiselig, jevnere i formen og har ingen duft. Den er ikke giftig, men i pannen blir den seig og flytende som lim. Senere på høsten dukker traktkantarellen og den gule trompetsoppen opp, gjerne i store mengder, dypt gjemt i mose og lyng. Og her skal vi være riktig nøye: Sammen med traktkantarell vokser det nemlig ofte spiss giftslørsopp som faktisk er en av de aller farligste soppene vi har i Norge. Men giftslørsopp har ikke traktformet hull i hatten, snarere en liten spiss pukkel. Så alle råd om å ta med saks og klippe i vei der det er mengder av traktkantarell, er bare risikabelt sludder. Man ser nøye på hver enkelt sopp man har tenkt å ta hjem til soppgrøten, så enkelt er det. Men traktkantarell er tross disse advarsler en god matsopp både tørket og stekt, og man kan finne dem lenge etter at frosten har kommet, de stikker de små grå hodene sine opp av sneen.



Ekte kantarell: Hemmelig liten gullskatt langt nede i mosen.

Foto: Anette Olsen.

Både rosa og hvit piggsopp er virkelig trestjerners delikatesser som fortjener å stekes for seg selv. Den er lett å bli kjent med: De skjøre piggene på undersiden av hatten er tettstilte og sylspisse. Brune varianter er uspiselige.

Herren selv

Kongen av Alle Sopper er Steinsoppen selv. På svensk og dansk heter den Carl-Johan etter den svenske kongen som kom fra Frankrike med sine soppkunnskaper og gourmetgane. I Italia er navnet Porcini, et ord som uttales med en god del ærefrykt i det landet. Fersk Porcini er vidunderlig.



I Italia har de en rekke regler for soppstaking, og de reglene skal så menn følges til punkt og prikke: Først skal den håpefulle soppstaker på obligatorisk kurs for å lære om sopp. Deretter må han søke om plukketillatelse. Men italienerne kan ikke gå flere enn fire i følge på soppturen, og ingen har lov til å plukke mer enn halvannen kilo sopp. Og tillatelsen gjelder bare for enkelte dager og til bestemte tider. I Italia skal de heller ikke ha utlendinger – stranieri – rekende omkring i skogene, man må ha bostedsbevis for å sanke sopp.

Steinsopp ble kalt Herresopp før i tiden – selve ordet oser av gammel adel - det er jo et perfekt navn på sopp til et herremåltid. Steinsopp tilhører familien rørsopper, slik som skrubb, smørsopp og sandsopp. De har alle rørlag på undersiden, det kan minne om svamp. Steinsoppen kan forveksles med Gallerørsopp, det er en sopp som ødelegger soppgrøtten fullstendig med skarp gallesmak selv om den ikke er giftig. Rødskrubb er den vanligste skrubbtypen i Kistefos skoger. Denne trestjerner er vakkert kastanjerfarget og blåner raskt i snittet etter kniven. Skrubb finnes i alle nyanser, Rødskrubb, Brunskrubb, Sortskrubb, Ospeskrubb og den slanke, bleke Myrskrubb som finnes på multemyrene innover.

Kremler og andre skivesopper

«Plukker i skoven du ukjente svampe, lad først lillebror smage derav» er et vers fra «Barske Børnerim» som passer ekstra godt på kremlene som dukker opp hvor som helst i skogen. Kremler kan smake utrolig beskt og pepperaktig, og det er temmelig vanskelig å vite hvilke som er vonde, så man må smake på hver enkelt før de kommer ned i kurven. Men det er naturligvis aller viktigst å sette seg grundig inn i hva som kjennetegner en kremle: Disse skivesoppene finnes i alle farver, men med lys underside, uten ring på stilken, de er alltid sprø, aldri trevlete. Glem soppbøker som snakker om «osteaktig konsistens». Kremler skal smuldre og brette mellom fingrene. De aller beste kremlene er trestjerner Mandelkremle og Nøttekremle. De er brune med fløtefarvede skiver og har begge en delikat nøttesmak. Ellers er den gylne Gullkremle og den knallrøde Sildekremle strålende matsopper som finnes i overflod i Kistefos' skoger de fleste år.

Av riskene er det bare en som er interessant og god, det er matrisken. Denne skivesoppen er dessverre ofte markspist. Tidligere ble den kalt blodriske fordi den har rød melkesaft i rikelige mengder, den blør når du brekker i den. Enkelte år står den ganske tett der det er mørk og fuktig skogbunn.

Kistefos' skoger er ofte full av den lekke lysebrune trestjerner Rimsopp. Den er litt vanskelig å bli ordentlig kjent med. Den kjennetegnes ved rynket hatt med rimlag, takkede tette skiver og stilk med ring. Soppbøker advarer mot forvekslingsarter. Men den helt spesielle formen på

de små rimsoppene er lett å lære og lett å huske ... Bare ikke glem at soppen alltid skal ha sølvgrått rimlag midt på hatten og tydelig ring på stilken. Og er du i tvil, kommer Asbjørnsen med gode råd: «Sådanne sop som man nærer tvil om, kan man i mindre mengder prøve på hunde og katte».



Glade bestevenner på sopptur. Foto: Anette Olsen.

Soppstakerens beste venn

Hunder kan forresten også være nyttige for soppstakeren på andre måter: Sjekk nettstedet «kantarellsøk med hund», der du vil finne kurs og bøker om hundenes eventyrlige evner til å snuse seg frem til de flotteste kantarellsteder. Og det er tydeligvis ikke særlig vanskelig å trene din turkamerat til å bli like ivrig som du selv. Man kan jo begynne forsiktig med kantarell bak sofaputene og masse ros og godbiter.

Soppturer er en fest i Kistefos' skoger, vi soppstakere håper hemmelig på en litt ruskete og regnfull juli. I august driver turgleden, spenningen og tanken på de gode vintermiddagene oss stadig dypere inn i de store skogene. På stiene innover tar vi med oss enda en Asbjørnsen-formaning: «Gamle folk, gjætere og barn, som ellers ikke gjør synderlig nytte, kunne gjøre gagn ved at sanke sop og baade vinne mad og indtækt».



RESULTATREGNSKAP

Pr. 31. desember (beløp i hele kr.)

	Note	MORSELSKAP		KONSERN	
		2016	2015	2016	2015
DRIFTSINNTEKTER					
Salgsinntekt	2	0	0	44 101 131	40 140 483
Driftsinntekter skog	2	6 284 217	5 720 667	6 284 217	5 720 667
Annen driftsinntekt	2	7 423 354	11 476 255	7 462 666	11 561 464
Sum driftsinntekter		13 707 572	17 196 922	57 848 014	57 422 614
DRIFTSKOSTNADER					
Varekostnad		69 909	312 074	21 471 330	18 709 494
Lønnskostnader	3	2 664 982	2 140 630	17 129 576	15 286 698
Avskrivninger	14	1 685 333	1 247 692	2 814 495	2 362 551
Annen driftskostnad	5	8 283 475	9 057 137	13 511 451	13 760 491
Sum driftskostnader		12 703 699	12 757 532	54 926 852	50 119 234
DRIFTSRESULTAT		1 003 873	4 439 390	2 921 162	7 303 380
FINANSINNTEKTER OG -KOSTNADER					
Mottatt utbytte fra datterselskap		1 461 504	1 205 075		
Renteinntekt fra foretak i samme konsern		2 027 884	2 097 515		
Annen renteinntekt		4 433 618	5 159 442	6 529 288	6 332 696
Annen finansinntekt		3 335 824	0	24 628 476	46 647 960
Verdiendring aksjer og andre fin. instrumenter		-2 585 324	-6 337 095		
Annen rentekostnad		-9 067 450	-9 818 847	-9 504 857	-10 513 292
Annen finanskostnad		-11 590 062	-517	-33 984 761	-50 498 037
Netto finansinntekter / (-kostnader)		-11 984 006	-7 694 427	-12 331 854	-8 030 673
Ordinært resultat		-10 980 132	-3 255 037	-9 410 692	-727 293
Skattekostnad på ordinært resultat	17	0	0	-941 303	-780 457
EKSTRAORDINÆRE POSTER					
Ekstraordinære kostnader	19	0	0	0	0
Resultat av ekstraordinære poster		0	0	0	0
ÅRSRESULTAT		-10 980 132	-3 255 037	-10 351 995	-1 507 750
Minoritetens andel av årsresultat				-936 158	-906 934
Majoritetens andel av årsresultat				11 280 153	2 414 684
OVERFØRINGER					
Foreslått utbytte					
Overført til annen egenkapital		10 980 132	3 255 037		
		10 980 132	3 255 037		



BALANSE

Pr. 31. desember (beløp i hele kr.)

EIENDELER	Note	MORSELSKAP		KONSERN	
		2016	2015	2016	2015
ANLEGGSMIDLER					
Immaterielle eiendeler					
Forskning og utvikling	14	0	0	1	1
Varige driftsmidler					
Fast eiendom, tomter og bygninger	14	129 734 825	130 258 118	136 439 708	137 285 645
Maskiner og anlegg	14	590 203	674 108	3 372 328	3 668 317
Driftsløsøre og inventar	14	4 328 202	4 571 382	4 433 530	4 713 336
Finansielle anleggsmidler					
Investering i datterselskaper	7	14 495 432	16 080 756	0	0
Investering i tilknyttet selskap	8	215 001	215 001	215 001	215 001
Investering i aksjer og andeler	12	1 002	1002	1 002	1002
Sum anleggsmidler		149 364 665	151 800 367	144 461 570	145 883 302
OMLØPSMIDLER					
Fordringer					
Varer	11	0	0	6 276 660	6 007 374
Kundefordringer	9	3 672 404	1 736 218	6 488 686	4 613 500
Fordring til selskap i samme konsern	10	70 868 984	67 904 596	0	0
Andre fordringer	10	1 232 341	1 436 483	53 555 042	51 756 349
Investeringer					
Aksjer og andre finansielle instrumenter	12	0	0	8 088 928	7 250 496
Obligasjoner	12	55 937 500	56 473 812	55 937 500	56 473 812
Bankinnskudd, kontanter o.l.	15	24 759 174	32 003 784	52 676 410	67 677 595
Sum omløpsmidler		156 470 403	159 554 893	183 023 226	193 779 125
SUM EIENDELER		305 835 068	311 355 260	327 484 795	339 662 426

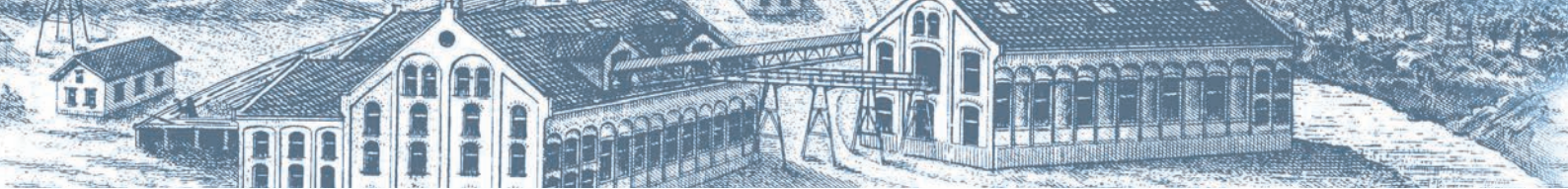



BALANSE

Pr. 31. desember (beløp i hele kr.)

GJELD OG EGENKAPITAL	Note	MORSELSKAP		KONSERN	
		2016	2015	2016	2015
EGENKAPITAL					
Innskutt egenkapital					
Aksjekapital	20	34 150 000	34 150 000	34 150 000	34 150 000
Overkurs		73 734 000	73 734 000	73 734 000	73 734 000
Opptjent egenkapital					
Annen egenkapital		-54 122 952	(43 142 819)	-54 110 295	(42 822 143)
Minoritetens andel av egenkapital				3 311 467	3 113 805
Sum egenkapital	20	53 761 048	64 741 181	57 085 172	68 175 662
GJELD					
Avsetning for forpliktelser					
Utsatt skatt	17	0	0	330 695	125 462
Annen langsiktig gjeld					
Gjeld til kredittinstitusjoner	16	248 995 835	244 640 889	255 775 496	252 257 518
Øvrig langsiktig gjeld		87 713	87 713	87 713	87 713
Kortsiktig gjeld					
Gjeld til kredittinstitusjoner		0	0	0	8 514 127
Leverandørgjeld	18	634 351	1 380 393	2 730 569	3 280 089
Betalbar skatt	17	0	0	736 072	484 520
Skyldig offentlige avgifter		365 277	182 888	2 535 669	1 948 591
Utbytte		0	0	738 496	894 925
Annen kortsiktig gjeld	13	1 990 844	322 197	7 464 912	3 893 818
Sum gjeld		252 074 020	246 614 079	270 399 623	271 486 764
SUM GJELD OG EGENKAPITAL		305 835 068	311 355 260	327 484 795	339 662 426

Oslo, 27. mars 2017



 Christen Sveaas
 styrets formann

 Per Wilhelm Johnsen

 Jan Einar Greve
 viseformann

 Rolf Hatlinghus

 Erik Wahstrøm

 Egil Eide
 adm.direktør



Brunskrubbe. Vanlig rørsopp, brun til gråbrun hatt. Rett og skrubbet stilk. Best som ung, ellers lett bløt eller markspist. Skifter ikke farge ved overskjæring. Ingen stor matsopp.



REVISORS BERETNING

NILSONS REVISJONSKONTOR A/S

Storgt. 69
Bankforbindelse:
Etnedal Sparebank
2140.04.01648
Revisornr. 988 913 081

Postboks 117
2882 Dokka
Telefon 61 11 25 70
Telefax 61 11 19 74
post@nilsonsrevisjon.no

Medlem i Den norske revisorforening
Autorisert regnskapsførerselskap

Til generalforsamlingen i
AS Kistefos Træsliberi

UAVHENGIG REVISORS BERETNING Uttalelse om revisjonen av årsregnskapet

Konklusjon

Vi har revidert AS Kistefos Træsliberi' årsregnskap som viser et underskudd på kr 10 980 132 for selskapsregnskapet og et underskudd på kr 10 351 995 for konsernregnskapet, og etter vår mening:

- er årsregnskapet avgitt i samsvar med lov og forskrifter
- gir det medfølgende selskapsregnskapet et rettviseende bilde av den finansielle stillingen til AS Kistefos Træsliberi per 31. desember 2016 og av selskapets resultater og kontantstrømmer for regnskapsåret som ble avsluttet per denne datoen i samsvar med regnskapslovens regler og god regnskapsskikk i Norge.
- gir det medfølgende konsernregnskapet et rettviseende bilde av den finansielle stillingen til konsernet AS Kistefos Træsliberi per 31. desember 2016 og av konsernets resultater og kontantstrømmer for det avsluttede regnskapsåret i samsvar med regnskapslovens regler og god regnskapsskikk i Norge.

Årsregnskapet består av:

- selskapsregnskapet, som består av balanse per 31. desember 2016, resultatregnskap, og kontantstrømoppstilling for regnskapsåret avsluttet per denne datoen og noter, herunder et sammendrag av viktige regnskapsprinsipper, og
- konsernregnskapet som består av balanse per 31. desember 2016, resultatregnskap og kontantstrømoppstilling for regnskapsåret avsluttet per denne datoen og noter, herunder et sammendrag av viktige regnskapsprinsipper.

Grunnlag for konklusjonen

Vi har gjennomført revisjonen i samsvar med lov, forskrift og god revisjonsskikk i Norge, herunder de internasjonale revisjonsstandardene (ISA-ene). Våre oppgaver og plikter i henhold til disse standardene er beskrevet i *Revisors oppgaver og plikter ved revisjon av årsregnskapet*. Vi er uavhengige av selskapets slik det kreves i lov og forskrift, og har overholdt våre øvrige etiske forpliktelser i samsvar med disse kravene. Etter vår oppfatning er innhentet revisjonsbevis tilstrekkelig og hensiktsmessig som grunnlag for vår konklusjon.

Øvrig informasjon

Ledelsen er ansvarlig for øvrig informasjon. Øvrig informasjon består av informasjon i årsberetningen, men inkluderer ikke årsregnskapet og revisjonsberetningen.

Vår uttalelse om revisjonen av årsregnskapet dekker ikke øvrig informasjon, og vi attesterer ikke den øvrige informasjonen.

I forbindelse med revisjonen av årsregnskapet er det vår oppgave å lese øvrig informasjon med det formål å vurdere hvorvidt det foreligger vesentlig inkonsistens mellom øvrig informasjon og årsregnskapet, kunnskap vi har opparbeidet oss under revisjonen, eller hvorvidt den tilsynelatende inneholder vesentlig feilinformasjon. Dersom vi hadde konkludert med at den øvrige informasjonen inneholder vesentlig feilinformasjon er vi pålagt å rapportere det. Vi har ingenting å rapportere i så henseende.



Styret og daglig leders ansvar for årsregnskapet

Styret og daglig leder (ledelsen) er ansvarlig for å utarbeide årsregnskapet i samsvar med lov og forskrifter, herunder for at det gir et rettviseende bilde i samsvar med regnskapslovens regler og god regnskapsskikk i Norge. Ledelsen er også ansvarlig for slik intern kontroll som den finner nødvendig for å kunne utarbeide et årsregnskap som ikke inneholder vesentlig feilinformasjon, verken som følge av misligheter eller utilsiktede feil.

Ved utarbeidelsen av årsregnskapet må ledelsen ta standpunkt til selskapets og konsernets evne til fortsatt drift og opplyse om forhold av betydning for fortsatt drift. Forutsetningen om fortsatt drift skal legges til grunn for årsregnskapet så lenge det ikke er sannsynlig at virksomheten vil bli avvirket.

Revisors oppgaver og plikter ved revisjonen av årsregnskapet

Vårt mål er å oppnå betryggende sikkerhet for at årsregnskapet som helhet ikke inneholder vesentlig feilinformasjon, verken som følge av misligheter eller utilsiktede feil, og å avgi en revisjonsberetning som inneholder vår konklusjon. Betryggende sikkerhet er en høy grad av sikkerhet, men ingen garanti for at en revisjon utført i samsvar med lov, forskrift og god revisjonsskikk i Norge, herunder ISA-ene, alltid vil avdekke vesentlig feilinformasjon som eksisterer. Feilinformasjon kan oppstå som følge av misligheter eller utilsiktede feil. Feilinformasjon blir vurdert som vesentlig dersom den enkeltvis eller samlet med rimelighet kan forventes å påvirke økonomiske beslutninger som brukerne foretar basert på årsregnskapet.

For videre beskrivelse av revisors oppgaver og plikter vises det til

<https://revisorforeningen.no/revisjonsberetninger>

Uttalelse om øvrige lovmessige krav

Konklusjon om årsberetningen

Basert på vår revisjon av årsregnskapet som beskrevet ovenfor, mener vi at opplysningene i årsberetningen om årsregnskapet,, forutsetningen om fortsatt drift og forslaget til dekning av tap er konsistente med årsregnskapet og i samsvar med lov og forskrifter.

Konklusjon om registrering og dokumentasjon

Basert på vår revisjon av årsregnskapet som beskrevet ovenfor, og kontrollhandlinger vi har funnet nødvendig i henhold til internasjonal standard for attestasjonsoppdrag (ISAE) 3000 «Attestasjonsoppdrag som ikke er revisjon eller forenklet revisorkontroll av historisk finansiell informasjon», mener vi at ledelsen har oppfylt sin plikt til å sørge for ordentlig og oversiktlig registrering og dokumentasjon av selskapets regnskapsopplysninger i samsvar med lov og god bokføringskikk i Norge.

DOKKA, 27. mars 2017

Nilsons Revisjonskontor AS

Bård Axel Nilson
Statsautorisert revisor



Morselskapets virksomhet

SKOG OG UTMARK

SKOG

Planlagt og gjennomført skogbruksaktivitet i 2016 bygger på langtidsplan vedtatt av styret i 2014. Det er forutsatt at det utarbeides et bedre grunnlag for å fastsette et optimalt aktivitetsnivå på eiendommen ved hjelp av nyutviklede prognoseverktøyer. Arbeidet med dette er igangsatt, og foreløpige prognoser viser at avvirkningsnivået på eiendommen er godt innenfor ansvarlig nivå. Med grunnlag i dette er styret innstilt på å øke avvirkningsnivået til 25.000 m³ de to kommende årene inntil ny skogbruksplan foreligger for Nordre Land i 2018.

Hogst

Årets skogsdrifter, både sluttavvirkninger, gjennomhogster og tynninger, har gått som planlagt. På Veståsen ble det gjennomført vinterdrift ved Svartvatnet, i form av flate- og gjennomhogster, i underkant av 1000 m³ virke. Drift ved Riddervegen i form av flate- og gjennomhogster ble avsluttet på forsommeren, og det ble gjennomført drift ved Kasenborg og Postvegen på Nordsinni og ved Leirskogen. Størst virkesuttak har skjedd på teigen Brattengmarka i Gjøvik med i overkant av 6000 m³.

Tynning er gjennomført som forutsatt i Leppdalenområdet.

Det er til sammen innmål 12.982 kubikkmeter tømmer i 2016 og 97 prosent av dette var gran.

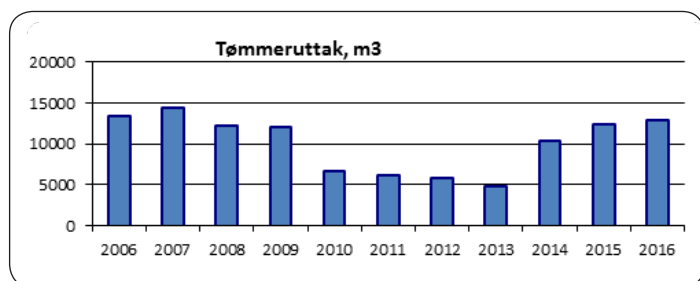

Tømmermarkedet er fortsatt preget av konkurranse om sagtømmervolumer og lange transportavstander for massevirke. Massevirke fra eiendommene blir i stor grad levert til terminaler for videre jernbanetransport til industri i Østfold eller Sverige. Sagtømmeret fra AS KT er solgt til lokale sagbruk. Gjennomsnittlig sagtømmerpris i 2016 ble 443 kr/m³ mot 429 kr/m³ året før. Gjennomsnittsprisen for ASKTs tømmer ble 320 kr pr m³ i 2016, mot 310 kr i 2015.

Figuren under viser prisutvikling for tømmer i Nordre Land kommune

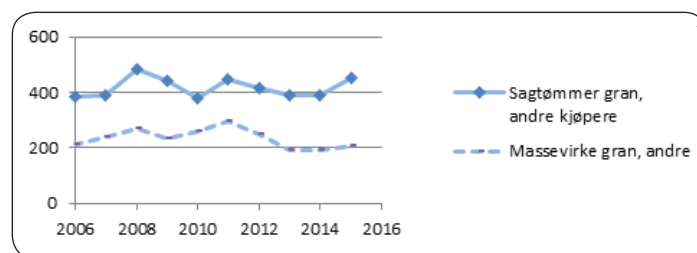

Kilde: Statens landbruksdirektorat, Statistikk for tømmeromsetning Nordre land

SKOGKULTUR

Planting

Planting gjennomføres på alle arealer som er sluttavvirket der en ønsker å få opp ny granskog av god kvalitet. Det er plantet til sammen 72.600 planter på ca. 400 dekar. Av dette var ca. 50 dekar suppleringsplanting på glisne foryngelsesflater. På furumark oppnås normalt god foryngelse fra gjensatte frøtrær.

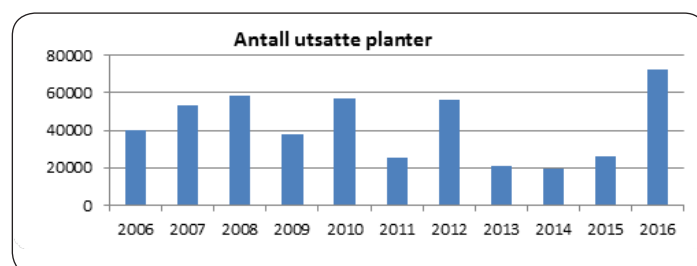



Ungskogpleie

For å sikre god kvalitet og ønsket treslagssammensetning på den nye skogen utføres det mekanisk avstandsregulering i ungskogfeltene. Det ble utført avstandsregulering på 311 dekar i løpet av året.

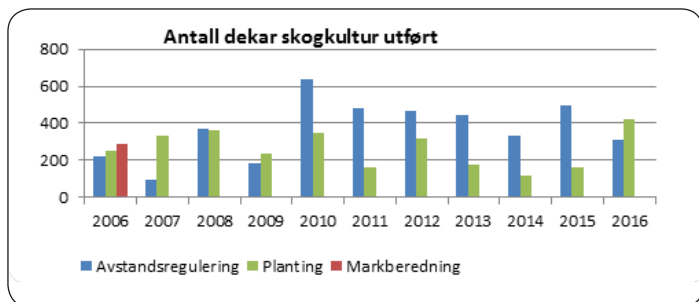

Natur og miljø

All skogbruksvirksomhet på eiendommene foregår i tråd med Norsk PEFC skogstandard og er sertifisert etter ISO 14001. Miljøverdier ivaretas gjennom en aktiv holdning til frivillig vern, utarbeidelse av landskapsplaner og ivaretagelse av registrerte nøkkelbiotoper og andre miljøkvaliteter, viltområder og kjente kulturminner. Aktiv holdning til både vern og bruk av skogarealene sikrer at ulike interesser ivaretas på en god måte. Frivillig vern av Nørdestebøbrenna naturreservat i Nordre Land ble vedtatt av Kongen i Statsråd den 16. desember 2016. I tillegg har AS KT sammen med flere grunneiere fremmet forslag om frivillig verneutvidelse av Skjellingshovde naturreservat i Nordre Land og Sør-Aurdal.

Flerbruk av skog

Stier ryddes og merkes for å sikre god tilgang til turmuligheter og fiskevann utenfor bilvei. Det legges også vekt på å ta vare på gamle ferdselsveier.

UTMARK

Elgjakt

På Veståsen (74 000 dekar) er elgstammen fortsatt stabil. Under årets jakt ble det tildelt 25 dyr og 24 dyr ble felt. Bestandsplanen (2012-2016) legger opp til en liten økning av elgstammen i dette område, beiteskadene og trafikkproblemene er av liten betydning i dette området nå.

I Leppdalen/Vesttorpa (69 000 dekar) har elgstammen vært høyere enn på Veståsen. Her ble det for jakten 2016 tildelt 29 dyr, 28 dyr ble felt. Bestandsplanen (2012-2016) legger opp til en fortsatt stabil elgstamme.

Den totale elgkvoten for Kistefos' eiendommer er 54 dyr.

Småviltjakt

Selskapet solgte 40 jaktkort for småvilt. I tillegg ble det leid ut noen eksklusive jaktterreng, de fleste med hytte. Det virker som om etterspørselen etter jaktkort i kombinasjon med hytteleie er økende, mens eksklusive terreng ikke er like etterspurt som før. I selskapets små skogteiger er jakten stort sett organisert gjennom grunneierlag.

Fiske

Det ble i 2016 solgt 30 fiskekort i de vann der selskapet har fiskerett.

Utleiehytter

Av selskapets 22 hytter er 10 leid ut på åremål. Resten av hyttene leies ut på korttidsleie, gjerne i kombinasjon med jakt. Vår strategi er å leie ut flere hytter på åremål i fremtiden.

Giftslørsopp. Disse brune skumle typene får stå i fred for oss ...



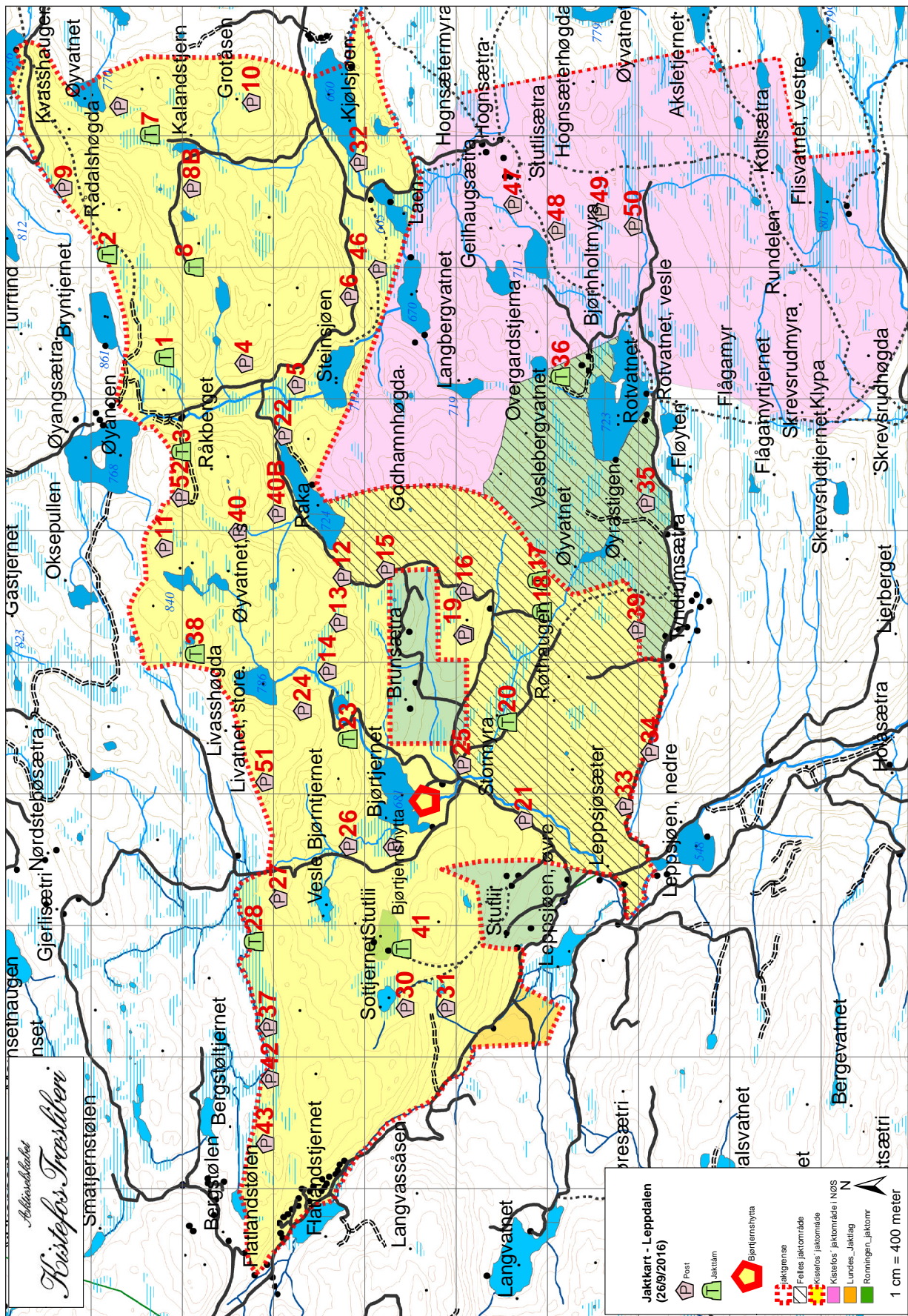
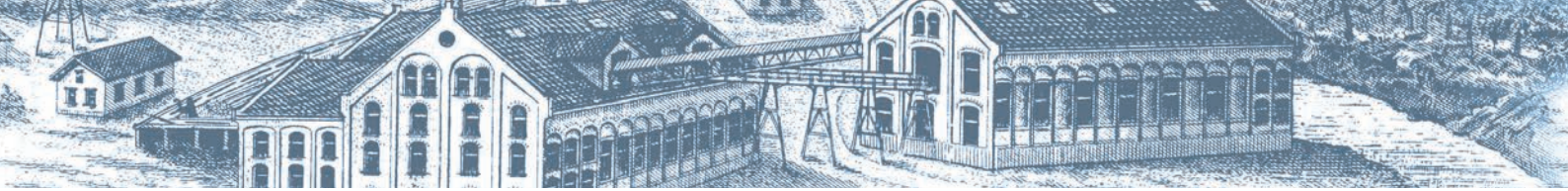

Jaktkart over Leppdalen/Vesttorpa.

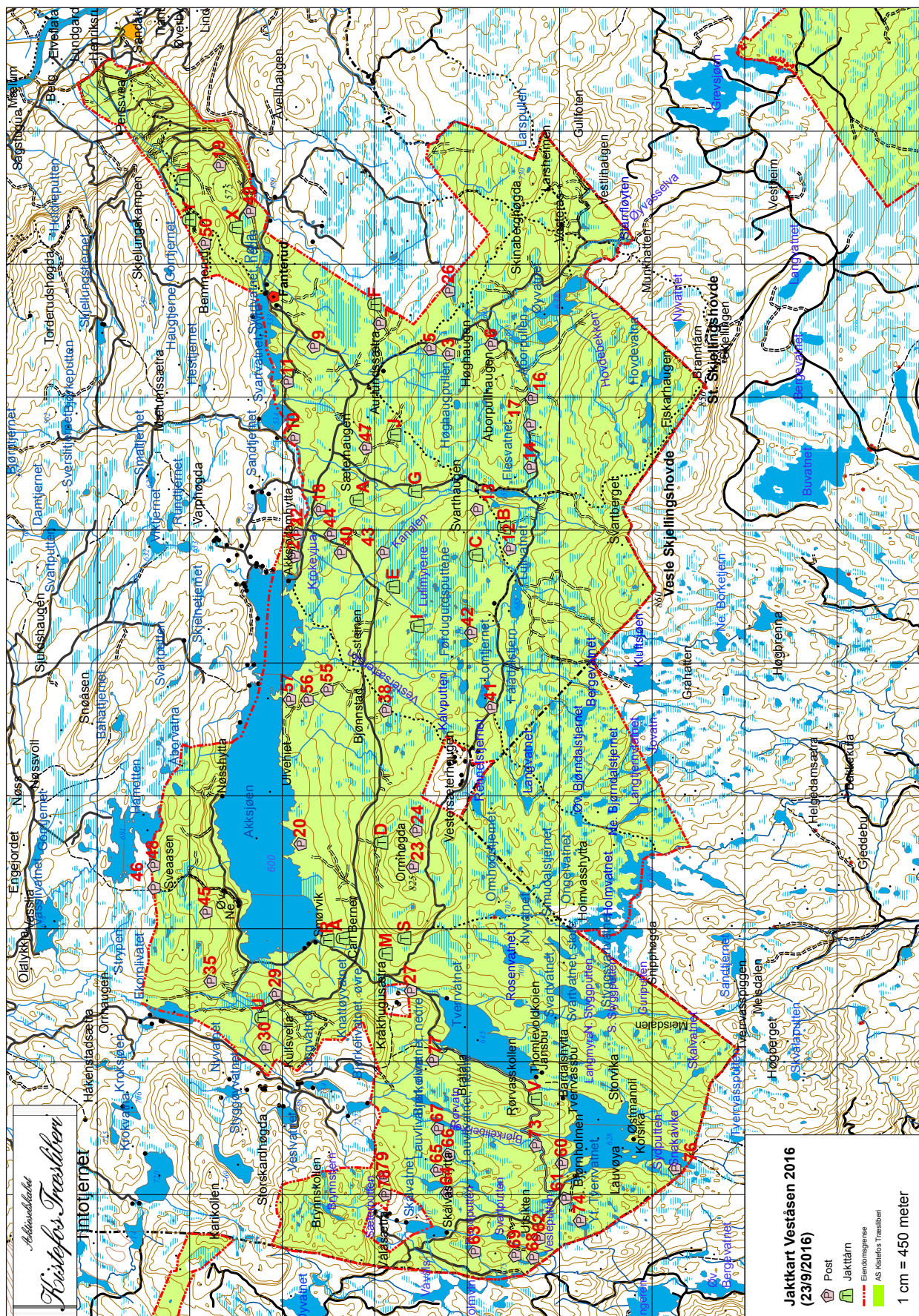

Jaktkart over Veståsen.



Kistefos MØBLER AS

Kistefos Møbler AS (70 % eiet) produserer møbler og innredninger i hel-tre med høy kvalitet, hovedsakelig til det norske fjellhyttemarkedet men også til det norske hjem. Trenden i markedet er fortsatt en noe enklere stil, men innimellom ønsker noen fortsatt aldriingsmalt og litt mer gammeldags utførelse på innredning og møbler. Kistefos Møbler må hele tiden være aktive for å holde tritt med trender – både når det gjelder design og farger.

Selskapet har i dag 24 ansatte (hvorav 4 med reduserte stillinger), 2 på engasjement og to lærlinger. Bedriften holder til i egne lokaler på Dokka. Kistefos Møbler har en meget stabil arbeidsstokk med veldig lavt sykefravær og et godt arbeidsmiljø.

Året 2016 ble et godt år for selskapet. En stor ordretilgang og meget god innsats fra alle ansatte har ført til resultatforbedring. Omsetningen endte på 34 millioner, og det er en økning på 22,5% fra 2015.

Orderreserven ved inngangen til 2017 er meget solid, og igjen er det med stor optimisme og godt pågangsmot vi møter ett nytt år. Største andelen av omsetningen går via utbyggere, og det er derfor meget gledelig at hyttemarkedet synes å fortsette den gode utvikling videre fremover. Utfordringen i så måte, er at det blir litt lange leveringstider.

Kistefos Møbler har et bredt produktspekter, og kjøkken er det viktigste produktet. Vi er opptatt av at kundene med våre produkter kan skape helhetlige løsninger og få en gjennomgående stil - være seg til hytte eller hus. Ved siden av kjøkken, tilbyr vi derfor bad, garderobe, møbler og annen innredning som gjør at kundene kan få en gjennomført stil på sin innredning.

Vi har egen utstilling med utsalg på fabrikken på Dokka. I tillegg har vi møblert flere av visningshyttene på Norsk Hyttesenter (Hellerudsletta) nær Oslo. Disse hyttene er åpne for publikum 2-3 dager hver uke.



Fra hytte på Sjursjøen.

Finansielle resultater (hele 1000)	2016	2015	2014	2013
Driftsinntekter	34 355	28 093	24 828	26 514
Driftresultat	3 565	1 378	512	264
Netto resultat	2 447	780	121	(79)
Eiendeler	21 005	17 301	17 716	17 162
Bokført egenkapital	6 880	6 232	6 202	6 082
Antall ansatte	24	24	25	27
Eierandel	70 %	70 %	70 %	70 %
Daglig leder	Torunn Lindahl	Torunn Lindahl	Yngve Hansebakken	Yngve Hansebakken
Styrets formann	Egil Eide	Egil Eide	Egil Eide	Egil Eide



Kistefos VILTKJØTT AS

Kistefos Viltkjøtt (100 % eiet) har to elgmottak og driver mottak, salg og videreforedling av viltkjøtt. Det er i dag ingen ansatte i selskapet.

I 2017 er anlegget på Åsta lagt ut for salg.

I brev av 26.7 2016 og 19.8 2016 trakk Mattilsynet tilbake godkjenning gitt Kistefos Viltkjøtt AS for mottak av skrotter av elg på viltbehandlingsanlegget, og det ble nedlagt omsetningsforbud for spekepølser og alle andre kjøttprodukter produsert i virksomheten.

Bakgrunn for denne urettmessige tilbaketrekking var at det «er produsert spekepølser av ikke sporbar råvarer i virksomheten». Dette er en aktivitet som for Kistefos er helt ukjent. Det ble derfor umiddelbart iverksatt tiltak. Til tross for dette valgte Mattilsynet etter en «bekymringsmelding» som aldri ble bekreftet å nedlegge omsetningsforbud.

I vedtaket legges det til grunn som en forutsetning for vedtaket at det i Kistefos Viltkjøtt's produksjon er benyttet råvarer av ukjent opprinnelse og det har vært manglende sporbarhet. Vi kan ikke se at denne forutsetningen er riktig. Etter hva vi har brakt på det rene både gjennom egne undersøkelser og i tilbakemelding fra Mattilsynet dreier det seg om spekepølser fra Rogers spekemat og viltkjøtt.

I vedtaket er det vist til at man fra virksomhetens side ikke har fulgt opp Mattilsynets vedtak om omsetningsforbud. Dette medfører ikke riktighet. Det er videre vist til manglende godkjenning for produksjon av produkter. Det beklages at man fra virksomhetens side ikke har vært oppmerksom på at godkjenning var begrenset til viltmottak. Dette må i noen grad tilskrives manglende oppfølging underveis i forbindelse med skifte av ansvarlige for virksomheten. Det understrekes imidlertid at man i virksomheten hele veien har vært i god tro med hensyn til

godkjenningens omfang, og at man ved produksjonen har fulgt de til enhver tid gjeldende regler og retningslinjer. I den anledning vises det også til at Mattilsynet har vært jevnlig på tilsyn, og ved selvsyn har kunnet se virksomhetens omfang og produksjon. Senest i forbindelse med tilsyn 25.09.15 ble dette forhold ikke påtalt.

Vi kan ikke se at det er grunnlag for å konstatere at Kistefos Viltkjøtt's produkter inneholder kjøtttråvarer av ukjent opprinnelse eller at de er mangelfullt merket og sporbare. Vi kan dermed heller ikke se at de utgjør noen helsefare. Mattilsynet har imidlertid etter vår oppfatning trenert saksbehandlingen med sikte på ikke gi Kistefos de nødvendige godkjenninger før tidligst 2017. Dette har medført at viltbehandlingsanlegget på Veståsen ikke har mottatt vilt som tidligere, og all omsetning er gjort gjennom Kistefos Jaktlag. Aksjonærer og venner har derfor også i år fått tilbud om viltprodukter.

Kistefos fastholder at vedtaket er beheftet med saksbehandlingsfeil og er mangelfullt utredet. Kistefos mener videre at det ikke er helsefarlige produkter og vedtaket er uforholdsmessig og i strid med matloven § 23. De formuleringer som Regionskontoret har benyttet i vedtaket gir et ufullstendig inntrykk av de faktiske forholdene og er villedende og har medført betydelig omdømmetap for Kistefos.

Kistefos har aldri benyttet råvarer av ukjent opprinnelse i egen produksjon. Regionskontoret legger vesentlig vekt på et forhold som ikke angår Kistefos, men der en tidligere ansatt fortetok en selvstendig produksjon av egne pølser ved Kistefos Viltkjøtt's lokale. Den etterfølgende saksbehandling hos regionskontoret bryter med forvaltningslovens regler og er i strid med god forvaltningsskikk. Kistefos har derfor anmodet hovedkontoret om å oppheve Regionskontorets vedtak.

Finansielle resultater (hele 1000)	2016	2015	2014	2013
Driftsinntekter	556	718	688	630
Driftresultat	(984)	(363)	(331)	(589)
Netto resultat	(1 014)	(408)	(384)	(646)
Eiendeler	1 134	2 150	1 613	1 734
Bokført egenkapital	33	47	(268)	115
Antall ansatte	0	0	0	0
Eierandel	100 %	100 %	100 %	100 %
Daglig leder	Egil Eide	Egil Eide	Egil Eide	Egil Eide
Styrets formann	Egil Eide	Egil Eide	Egil Eide	Egil Eide



Kistefos SKOGTJENESTER AS

Kistefos Skogtjenesters virksomhet er forvaltning og drift av skogeiendommer, rydding av skog langs kraftlinjer, samt konsulenttjenester knyttet til skogbruk, utmark, verneområder og biologisk mangfold. De fleste av oppdragene er geografisk plassert i Oppland og deler av Buskerud.

2016 var et aktivt år for selskapet, men med noe lavere driftsinntekter enn foregående år. Dette skyldes blant annet reklamasjonsrydding fra tidligere sesonger som gav mindre inntjening. Linjerydding har en nedgang på 21%. Dette utgjør en omsetningssvikt på 1,8 millioner kroner. Skogforvaltning og skogkultur har en økning på henholdsvis 54% og 26%, men veg og annet manuelt arbeid har en nedgang på 38%. Bortfall av salg av administrative tjenester reduserte omsetningen med 0,6 millioner kroner. Selskapet hadde i 2015 en tilleggsjobb med rydding av linjetraseer som medførte økt omsetning. Oppdraget ble ikke videreført i 2016.

Konsulentavdelingen utfører i hovedsak oppdrag knyttet til utmark, verneområder og biologisk mangfold. De største oppdragsgiverne er Fylkesmannens miljøvern avdeling, Statens naturoppsyn, samt flere kommuner.

Selskapet har avtale med Landås-Skogene DA om forvaltning av deres eiendom i Søndre Land. Disse oppdragene består av ordinær skogsdrift, administrasjon av jakt-, fiske- og hytteutleie, samt salg av pukk og grus.

Videre har selskapet forvaltning av AS Kistefos Træsliberi's skogeiendommer på totalt 165 000 dekar skog. Selskapets virksomhet knyttet til salg av økonomi- og regnskaps-tjenester ble avviklet i 2015.

Styrets formann har fungert som daglig leder frem til 1.9.2016, deretter har styrets nestleder fungert i samme posisjon. Oppfølging av den daglige drift er innleid fra SB Skog.

Selskapet eies av AS Kistefos Træsliberi med 50,38% og SB Skog med 49,62%. Etter at SB Skog etablerte seg på Dokka høsten 2012 kompletterer selskapene hverandre på en god måte.

Selskapet har motiverte ansatte og et godt arbeidsmiljø. Gjennom å levere tjenester av høy kvalitet har selskapet etablert seg som en solid aktør i markedet. Ved utgangen av året hadde selskapet 10 (9) ansatte i tillegg til flere underentreprenører og sesongarbeidere.

SB Skog ble i 2015 solgt til Viken Skog og eies i dag 100% av Viken Skog.

Finansielle resultater (hele 1000)	2016	2015	2014	2013
Driftsinntekter	10 532	12 818	11 583	8 226
Driftresultat	538	1 833	1 566	545
Netto resultat	406	1 356	1 166	422
Eiendeler	8 001	7 881	6 788	6 016
Bokført egenkapital	2 513	2 507	2 500	2 494
Antall ansatte	10	10	9	11
Eierandel	50,38 %	50,38 %	50,38 %	50,38 %
Daglig leder	Egil Eide	Frode Hjort	Anne Sofie H. Askvig	Anne Sofie H. Askvig
Styrets formann	Kenneth Langsethagen	Frode Hjort	Frode Hjort	Frode Hjort



Ringløss fluesopp. Slank, vakker og høyreist med hatter i brunt, grått eller gult. Hattkanten er tydelig stripet, som tannhjul. Ring mangler, hul sylindrisk stilk. Veldig skjør. Vanlig i hele landet. God matsopp.



Kistefos - Museet

INDUSTRIMUSEUM, SKULPTURPARK OG KUNSTHALL

Stiftelsen Kistefos-Museet ble etablert i 1996 av Christen Sveaas og Jevnaker kommune. Museets hovedoppgave er å ivareta og utvikle det som i dag iht. Riksantikvaren er et nasjonalt bevaringsverdig teknisk-industrielt kulturminne etter AS Kistefos Træsliberis industrivirksomhet på Kistefoss. Tremassefabrikken AS Kistefos Træsliberi ble grunnlagt i 1889 av konsul Anders Sveaas (1840-1917). Kistefos AS er hovedsponsor for Kistefos-Museet og bidro i 2016 med 5 500 000 kr. Alle støttespillere er viktige for at museet skal kunne utvikles og trekke til seg nye besøkende. I statsbudsjettet var det i 2016 bevilget 1 000 000 kr av Kulturdepartementet. Øvrige bidragsytere til driften var Oppland fylkeskommune, hjemkommunen Jevnaker, Sparebank 1 Ringerike Hadeland og Ringerike kommune. Riksantikvaren bidro også i 2016 med godt over 1 000 000 kroner til forvaltning, drift og vedlikehold av det gamle tresliperiet. AS Kistefos Træsliberi, Sparebank-stiftelsen Ringerike, Stiftelsen Sat Sapientia, Anders Sveaas' Almennyttige Fond og Stiftelsen UNI har bidratt til realisering av prosjekter i det gamle tresliperiet. Kistefos AS har bevilget 105 000 000 kr til det nye museumsbygget og Christen Sveaas har bevilget 15 000 000 kr. Sparebankstiftelsen Jevnaker Lunner Nittedal har bevilget 15 000 000 kr hvorav 5 000 000 kr ble utbetalt i 2016.

Kistefos-Museet opplevde en fantastisk publikumstilstrømning i sesongen 2016 og fikk et nytt rekordår med i alt 46 189 (24 540) registrerte besøkende, hvorav 10813 (5 608) var betalende gjester. Forrige rekordår var i 2012 med 36 600 besøkende med utstilling av den verdenskjente kinesiske kunstneren Ai Weiwei.

Utstillingen Reflection var av den danske kunstneren Jeppe Hein (f. 1974), inkludert en rekke utvalgte verker skapt mellom 2002-2016. Jeppe Hein oppfordrer oss til å oppleve kunsten med kroppen. Ved å skape et rom for både aktiv lek og refleksjon, ønsker Jeppe Hein å skjerpe vår bevissthet om oss selv og våre omgivelser.

Sesongen ble offisielt åpnet av finansminister Siv Jensen. På åpningsdagen den 22. mai 2016 ble det avduket et stort nytt permanent kunstverk, *Veien til Stillhet*, som Jeppe Hein har skapt spesielt til skulpturparken. Skulpturens form tar utgangspunkt i vannets bevegelse og skaper en rekke rom med ulike dimensjoner av stillhet: øredøvende stillhet der vannet kommer til fri utfoldelse i fontenen, men også rom for kontemplasjon og konsentrasjon. En tradisjonell labyrint desillusjonerer, og svekker følelsen av retning og sted.

Denne labyrintens åpne form vekker sansene, øker tilstedeværelsen og bevisstgjør oss våre omgivelser. Hvor befinner vi oss, og hvor er vi på vei? Dette er spørsmål som opptar kunstneren.

Modified Social Bench Kistefos (2016) er en serie uvanlige og lekne skulpturelle møbler som er tenkt som en humoristisk kritikk av kontrollerende og marginaliserende design i offentlig rom. Benkenes grunnleggende form ligner på tradisjonelle park- og hage-benker, men har blitt modifisert til de grader at det er en direkte fysisk anstrengelse å sitte på dem. De utfordrer oss til å sitte, klatre og leke på dem uten å miste balansen. Gjennom å endre formen på benkene har Jeppe Hein skapt møbler som kan beskrives som noe midt imellom kunstverk og funksjonelle designobjekter.

Den danske ambassadøren i Norge, Torben Brylle, avduket onsdag 17. august sammen med Christen Sveaas og kunstnerkollektivet A Kassens skulptur «River Man», den tredje skulpturtilveksten inneværende år. Med verket River Man utforsker A Kassen relasjonen mellom elementene, vann, hvordan de samhandler med hverandre, og hvordan vi kommuniserer med dem. Verket tok sin form når flytende bronse ble helt ned i elven på Kistefoss. I det bronzen treffer vannflaten begynte det umiddelbart å stivne og forme seg i uventende og abstrakte former ved hjelp av vannets naturlige bevegelser. Tre ganger ble bronzen helt i vannet på tre forskjellige plasseringer, og tre former - en fra hvert sted - ble valgt og støpt i bronse med den samme formen, men i en større størrelse.

Utviklingen ved industrimuseet på Kistefos-Museet har i sesongen 2016 vært fokusert på videreføringen av prosjektet Levende Fabrikk. Inneværende år ble det installert lyd av alle de gamle maskinene. Dette skal sammen med maskiner i bevegelse formidle et autentisk arbeidsmiljø fra den tiden det var produksjon i de gamle fabrikklokalene.

Forprosjektet for det nye museumsbygget på Kistefos ble godkjent januar 2017, og planleggingen frem mot byggestart sommeren 2017 pågår for fullt. Bygget åpnes i mai 2019 og vil erstatte dagens kunsthall. Bygget er planlagt 300 meter nedstrøms fra kraftstasjonen og skulpturparken, og danner en broforbindelse over Randselven. Det etableres tilkomst til museumsbygget på begge sider av elven, og det legges til rette for flotte kunst- og naturopplevelser. Bygget er designet av BIG Arkitekter (Bjarke Ingels Group), og blir en moderne kunsthall med fleksibilitet for et bredt spekter av utstillinger.



Kistefos INVESTMENT AS

Kistefos Investment AS er et investeringselskap og har som hovedaktivitet og investere i aksjer, andre verdipapirer og finansielle instrumenter.

Konsernets finansielle virksomhet Kistefos Investment AS har i 2016 levert et underskudd på NOK 1 585 324 mot et underskudd på NOK 5 612 095 i 2015. Selskapets egenkapital utgjorde pr. 31.12.2015 NOK 8 114 492.

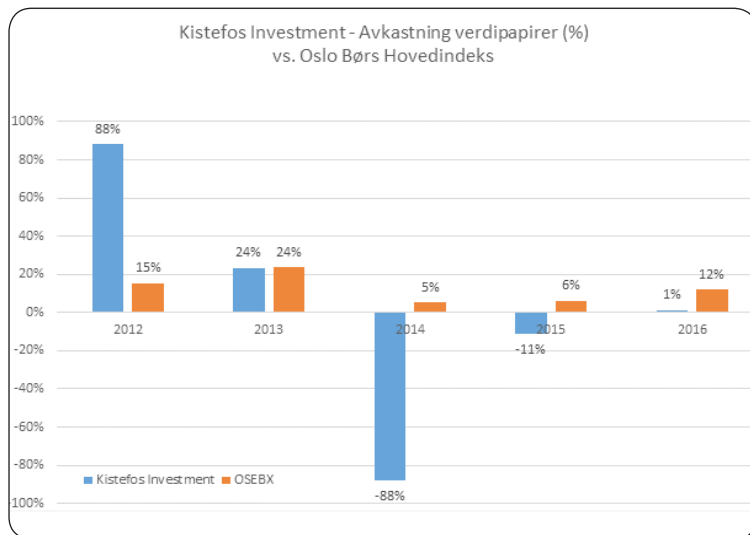

Sesongåpning av Kistefos-Museet 22. mai 2016. Fra venstre: Årets kunstner Jeppe Hein, Den danske ambassadøren til Norge Torben Brylle, finansminister Siv Jensen og Christen Sveaas.

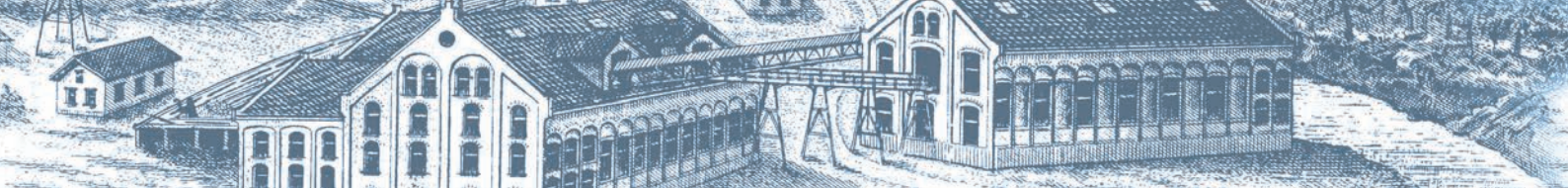

English Summary

The Kistefos Træsliberi Group had on 31.12.2016 the following activities:

- Forestry and land management
- Forestry services
- Furniture production
- Game meat and other gourmet food products
- Financial administration
- The Kistefos-Museum

FORESTRY AND LAND MANAGEMENT

Kistefos Træsliberi owns approximately 165 000 acres of forest land. This land is located in six municipalities within the Randsfjord region, mostly situated in the municipality of Nordre Land. The traditional forestry still has great significance to the company, and 12 982 cubic meters of timber were produced for sale in 2016. The profit in land management is kept stable in regard to the cottage rentals. Arrangements for hunting, fishing and other outdoor activities are also increasing possibilities of land management.

FORESTRY SERVICES

Kistefos Skogtjenester AS at Dokka is a 50,38 % owned subsidiary. This company renders forestry and land management services, as well as taking care of national protected areas. In total, the company manages 320 000 acres of forest land. The company has 10 employees, and with a turnover of NOK 10,5 mill. in 2016, made an operating profit of NOK 0,54 mill.

FURNITURE PRODUCTION

Kistefos Møbler AS at Dokka is a 70 % owned subsidiary. The company has become the market leader in furniture production for mountain cottages. Development of products, high quality and good co-workers have contributed to the company reaching this position, and the company presents positive results in 2016. The company has 24 employees, and it sold antique-treated furniture for NOK 34,3 mill. in 2016 with a profit of NOK 3,5 mill.

GAME MEAT AND OTHER GOURMET GOODS

Kistefos Viltkjøtt AS is a fully owned subsidiary, which after acquisition of hunted game, refine and trade in meat from moose, reindeer and deer. The company has production facilities at Åsta in Østerdalen and at Veståsen in Nordre Land. The production facilities at Åsta have been closed down. It has not been possible to get a long-term lease business, and the property is now put up for sale.

FINANCIAL INVESTMENTS

Kistefos Investment AS administers the financial investments of the Group. The company's results fluctuate and is dependent on the occurrences in the general financial market. The company had a loss of NOK 1,5 mill. in 2016. There are no employees in the company, and it is administrated by the Chairman of the Board of Kistefos.

KISTEFOS MUSEUM

The former wood-processing factory at Kistefoss, located close to Jevnaker, has in recent years undergone extensive renovations financed by A/S Kistefos Træsliberi. Additionally, large contributions have been granted from the Directory of Cultural Heritage in Norway. The property of the old pulp mill is rented out to the Kistefos Museum, which has turned the area into an acclaimed museum of art and industrial history. The museum had a new record with 46 189 visitors in 2016, and 3 000 visitors at the opening ceremony.

ORGANISATION

At the end of the year 2016, the Kistefos Træsliberi Group had 38 employees. The Group is owned by several shareholders with Christen Sveaas controlling 89,36 % of the shares, as the majority shareholder.



Matriske. Ingen annen skivesopp har oransje melkesaft. Gulrotfarvede skiver og stilk, stilkene er hul. Blir lett angrepet av larver. God matsopp, vokser i grupper i fuktig granskog. Best som ung.

Key figures for the group (NOK 1000)	2016	2015	2014	2013
Operating income	57 848	57 422	43 010	37 678
Operating loss	2 921	7 303	(5 251)	(8 043)
Operating loss, parent company	1 003	4 439	(6 908)	(6 525)
Net financial income	(12 331)	(8 031)	(74 999)	15 805
Profit/(loss) after tax	(10 352)	(1 508)	(81 139)	7 427
Shareholders' equity	57 085	68 175	10 554	152 269
Total assets	327 484	339 662	279 488	387 676
Number of employees	38	38	38	39
Managing Director	Egil Eide	Egil Eide	Egil Eide	Egil Eide



Rød fluesopp. Hatten er som ung kulerund. Senere hvelvet med karakteristiske hvite prikker Rød til oransjerød, skivene er hvite. Nesten alle fluesoppene er svært giftige.

En stor takk til fotograf Anette Olsen og tekstforfatter
Tinic Talén med flotte bidrag til årsrapporten.

A/S KISTEFOS TRÆSLIBERI
Samsmoveien 41, 3520 Jevnaker
www.kistefos-tre.no

